

広報

子や孫が誇れる郷土 江北



こうほく

6月号

Vol.397
2026.6

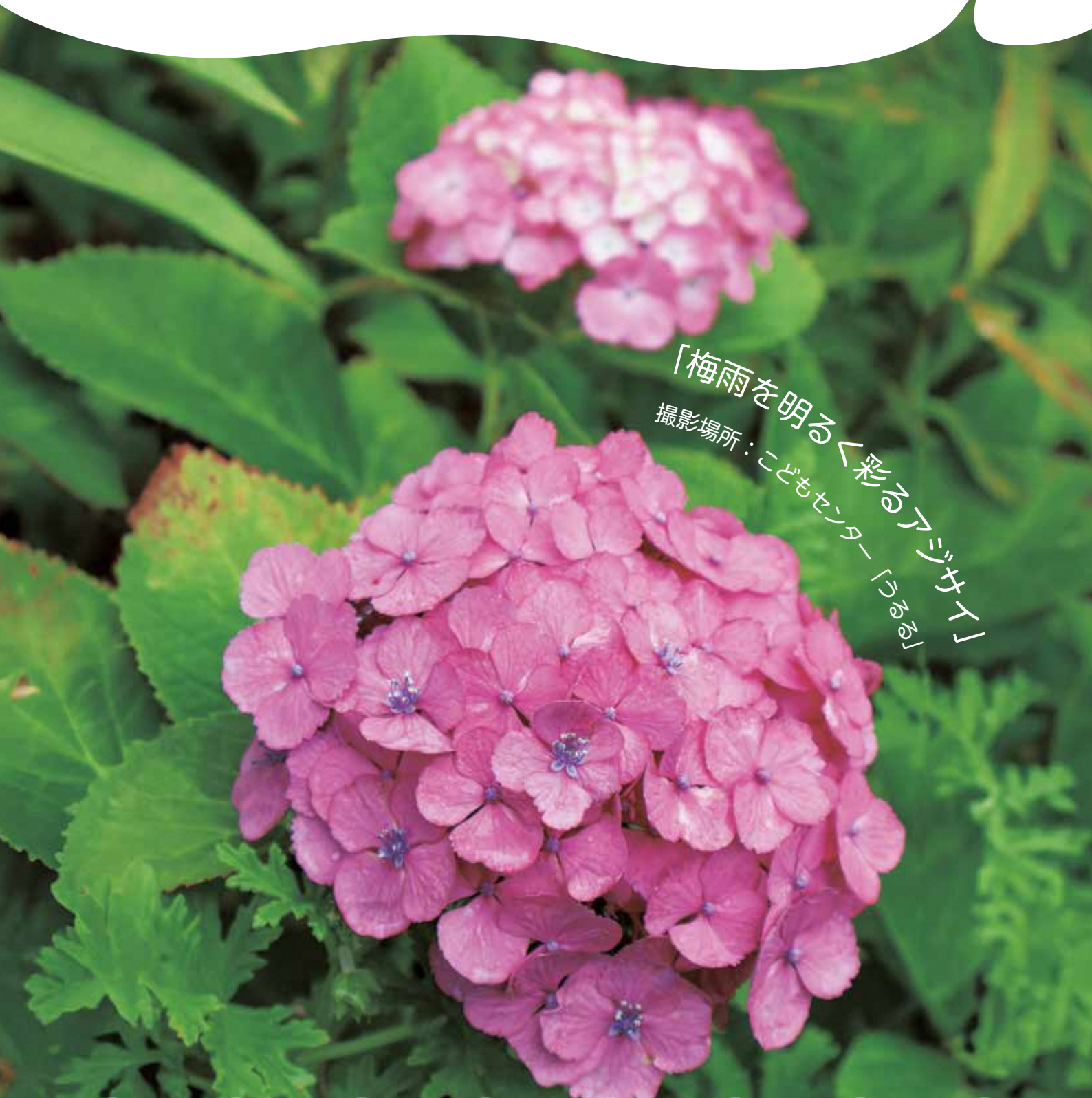

「梅雨を明るく彩るアジサイ」
撮影場所：こどもセンター「らなげ」

まちの人口
令和8年4月30日現在

| | 人口 | 前年同月比 | 前年同月 |
|-----|--------|-------|--------|
| 人 | 9494人 | △58人 | 9552人 |
| 男 | 4511人 | △38人 | 4549人 |
| 女 | 4983人 | △20人 | 5003人 |
| 世帯数 | 3749世帯 | △1世帯 | 3750世帯 |



町の木：モチノキ



町の花：スイセン



江北町役場HP



4/15

交通安全の願いを込めて、交通安全お守り贈呈式

江北町交通安全母の会より江北小学校の新入学1年生108名へ手作りで子どもたちの交通事故防止と交通安全に対する心がけを強く持って学校生活を送ってほしいとの願いを込めて、交通安全母の会より新1年生へ毎年贈呈されました。

1年生代表の児童3人は笑顔でお守りを受け取っていました。

登下校するときは十分に気を付けて楽しい学校生活を送ってくださいね。



手作りお守り



4/21

江北ひかりこども園 ～玉ねぎ収穫～

江北ひかりこども園の年長組のこども達が大西区の圃場で玉ねぎ収穫に挑戦しました。こども達は玉ねぎを力いっぱい引き抜き、大きな玉ねぎが抜けるたびに笑顔が広がります。

自分たちで収穫した玉ねぎを手に、自然と触れ合う貴重な体験となりました。



8020運動

むし歯ゼロっ子!

広報「こうほく」では、3歳児健診でむし歯のなかった「むし歯ゼロっ子」を紹介しています。
(令和8年4月15日健診分)



井上瑛楠ちゃん(八北)



江頭芽依ちゃん(下惣)



江口翔唯ちゃん(祖子分)



小川咲翔ちゃん(新宿)



片淵紗良ちゃん(東分)



岸川丞太郎ちゃん(上分)



北絵莉華ちゃん(高砂)



楠田悠月ちゃん(野口)



剣菱伊織ちゃん(上分)



城野琳香ちゃん(土元)



谷口さくらちゃん(岳)



橋本壮亮ちゃん(石原)



溝口結柳ちゃん(新宿)

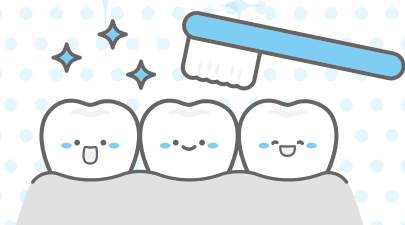

「リチウムイオンバッテリー等」回収開始

近年、リチウムイオンバッテリーの発火による「火災」が問題となっています。江北町では、これまでの役場回収に加え、回収場所を下記のとおり6箇所増やし、ステンレス製の回収容器（右写真）を置いて、6月1日からリチウムイオンバッテリーを含む電池類を回収します。新たな設置場所は町内のコンビニ4店舗、ネイブル、老人福祉センターです。
※回収は各回収場所の営業日・営業時間内に行います。



| 新たな設置場所 | 回収する物 |
|--|--|
| ○町内コンビニエンスストア ・セブンイレブン 2店 ・ローソン 1店 ・ミニストップ 1店 | ○リチウムイオンバッテリー ○電池類（リチウムイオン電池、リチウム電池、アルカリ電池、マンガン電池など） 【注意事項】 電動式歯ブラシ・電動式シェーバーなどの「電池内蔵小型家電」及び「破損・膨張・液漏れした電池」はこれらまでどおり江北町役場でのみ回収します。 |
| ○ふれあい交流センターネイブル | |
| ○老人福祉センター | |

「リチウムイオンバッテリーを含む電池類」は可燃ごみ袋などに絶対に入れないでください

さが西部クリーンセンター（伊万里市）では可燃ごみ・不燃ごみにリチウムイオンバッテリーを含む電池類が入り込み、「火災」が起きています。リチウムイオンバッテリーを含む電池類は可燃ごみなどの指定袋には「絶対に入れない」ようにお願いします。



【発火したリチウムイオンバッテリー】

【問い合わせ先】 江北町役場 町民生活課 環境係 ☎0952-86-5617

下水道及び合併浄化槽を使用されている皆様へ

～宅内排水設備の適切な管理をお願いします～

宅地内の排水管や汚水ますなどの排水設備は、各家庭で維持管理を行っていただく必要があります。特に台所の排水口に設置されている「クリーンます」は、長期間清掃しないと排出された油脂などが固まり、排水管がつまるなどの原因となりますので、**月に1～2回程度の清掃**をお願いします。



清掃していただく箇所

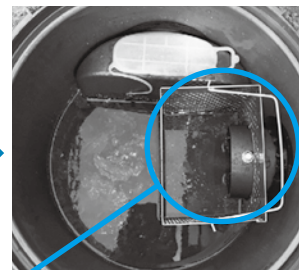

カバーをはずしていただき油脂などのつまりがないか確認をお願いします

～大雨時の下水道使用について『お願い』～

大雨時、河川・水路の増水や氾濫、道路の冠水などにより、雨水が下水道管に侵入し、地域によっては「トイレが流れにくい」「ボコボコ音がする」などといったことが発生します。町民の皆様には下記のような『ご協力』をお願いいたします。

1. 大雨時の下水排水量削減のお願い

大雨時は下水道が流れにくい状況になることから、家庭からの排水については、雨が止んでから排水するようご協力をお願いします。（例：洗濯の排水、お風呂の排水）
※無理に流そうとすると逆流の恐れがあります。

2. 侵入水を減らすためのお願い

宅内の汚水ます及び配管が破損していたり、蓋があいたままになっていたりしていないか日頃からご確認をお願いします。



【おすい】と表示されています

【問い合わせ先】 江北町役場 町民生活課 上下水道係 ☎0952-86-5624

お知らせ

7月1日から証明書発行窓口で キャッシュレス決済が利用できます！

ご利用できるキャッシュレス決済サービス

クレジット
デビットカード



電子マネー

※窓口でのチャージはできません



コード決済
(スマホ決済)



ご利用できる窓口

江北町役場 町民生活課窓口

ご利用できる証明書

- ・住民票の写し・除票の写しなど
 - ・戸籍謄本(除籍謄本)、戸籍抄本(除籍抄本)など
 - ・印鑑登録証・印鑑証明書
 - ・所得課税証明書・納税証明書など
- ※窓口での町税や一部手数料の支払いは現金のみです
※領収書は発行することができません

【問い合わせ先】江北町役場 町民生活課 総合窓口係 ☎0952-86-5613

お知らせ

命を守る住宅用火災警報器設置してますか？ 点検してますか？

佐賀県内すべての住宅に住宅用火災警報器が義務付けられています。

平成22年6月1日から令和8年6月1日で**16年**が経過しました。

※住宅用火災警報器は、古くなると電子部品の寿命や電池切れなどで火災を検知しなくなることがありますので、機器本体を取り替えましょう。



設置する場所(例)

設置が必要な場所は、
寝室・階段など※です。
※階段は、寝室が2階以上にある場合に必要です。



点検方法

ひもを引っ張ったり、
ボタンを長押しすると、
音声などで正常に作動するかどうかを
知らせてくれます。

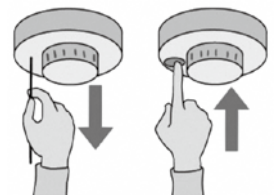

WITH
THE
KYUSHU

九州一斉 住宅用火災警報器普及啓発キャンペーン実施中！

佐賀県 / 佐賀県消防長会 (佐賀県内5消防本部)

- 佐賀広域消防局
- 杵藤地区広域市町村圏組合消防本部
- 唐津市消防本部
- 鳥栖・三養基地区消防事務組合消防本部
- 伊万里・有田消防本部

後援／佐賀県 (お問い合わせは、最寄りの消防本部へ)

【後援】

FDMA 消防庁
Fire and Disaster Management Agency



【問い合わせ先】白石消防署 予防係 ☎0952-84-3283

お知らせ

海外からの不審な電話にご注意

相談事例：最近、「+1」から始まる国際電話が多くかかってくる。電話に出ても無言だった。国際電話の受電を拒否することはできるか。

アドバイス：

- ・不審な国際電話が増えています。「+1」や「+44」など、「+」から始まる電話番号は海外からのダイヤル番号になります。
- ・心当たりのない国際電話は詐欺の可能性が高いので、出ないようにしましょう。電話に出ってしまったら、個人情報は伝えず、すぐに電話を切りましょう。
- ・国際電話を利用しない方は、利用休止申請などをしましょう。固定電話は、国際電話不取扱受付センター（0120-210-364）で受け付けています。



警察庁・SOS47
特殊詐欺対策ページ



【問い合わせ先】 江北町役場 地域づくり課 管理振興係 ☎0952-86-5618

お知らせ

注意！ まむしにかまれたら

まむしは、春から秋に多くみられます。屋外で作業をする場合は、まむしに注意してください。万が一、まむしにかまれた時は、次のことに注意しましょう

1. できるだけ安静にし、かまれた部分の上部をしばり、毒素が体にまわらないようにする。
2. 救急車を呼ぶなどし、急いで医療機関に行き手当てを受ける。

※令和8年度のまむし抗毒素保有医療機関（町内）は下記のとおりです。
実際の保有状況、対応可否については医療機関に直接ご確認ください。

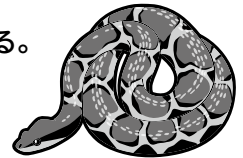

| 病院 | 所在地 | 連絡先 |
|------|---------------------|---------------|
| 古賀病院 | 江北町大字上小田1150番地（観音下） | ☎0952-86-2070 |
| 武岡病院 | 江北町大字山口1282番地（東分） | ☎0952-86-3013 |

【問い合わせ先】 江北町役場 健康福祉課 保健係 ☎0952-20-8585

お知らせ

田んぼダム推進事業について

佐賀県では令和元年・令和3年の豪雨災害の教訓を活かすため「佐賀県内水対策プロジェクト」を立ち上げ内水被害を軽減する対策の1つとして「水田の貯留機能向上（田んぼダム）」の取り組みを推進しています。

江北町でも2つの活動組織が「田んぼダム」に取り組んでいます。

取り組み組織：観音下環境整備組合
門前環境整備組合

～田んぼダムとは～

田んぼの排水口に小さな断面の切り欠きをあけた調整板を設置し、大雨時の水の流出を抑制することで、田んぼがダムの役割を果たします。多くの田んぼで取り組むことで、水路や河川の水位上昇を緩和し、下流域の洪水被害を軽減する効果があります。

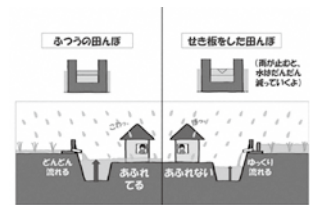

【問い合わせ先】 江北町役場 地域づくり課 農地防災係 ☎0952-86-5616

子どもの医療費助成制度について

出生から18歳に到達する日以後の最初の3月31日までの間にある児童が、医療保険の対象となる診療を受けた場合、医療費の一部負担金を助成します。

| | |
|--------|--|
| 自己負担額 | 【入院】 無料 【通院】 無料 【薬局】 無料 |
| 現物給付方式 | 県内の医療機関を受診した際に、「子どもの医療費受給資格証（以下、受給資格証）」を提示いただくと、窓口でのお支払いは上記自己負担額分のみとなります。 ▶ 県外の医療機関であっても、以下の医療機関であれば「受給資格証」が利用できます。 未就学児の場合 ①久留米大学病院 ②社会医療法人雪の聖母会 聖マリア病院 ③福岡市立こども病院 ④佐世保市立総合病院 ⑤国家公務員共済組合連合会佐世保共済病院 ⑥九州大学病院 就学児の場合 ①久留米大学病院 ②社会医療法人雪の聖母会 聖マリア病院 |
| 償還払い方式 | 上記以外の県外医療機関や薬局を受診した場合、または「受給資格証」を忘れてしまった場合などは、医療機関や薬局の窓口で一部負担金を支払った後、 <u>健康福祉課窓口で医療費助成の申請を行ってください。</u> <必要書類> ①子どもの医療費助成申請書（江北町ホームページからダウンロードしてください。） ②領収書（子どもの氏名・診療総点数・診療月・金額が明記されているもの） |

※学校や保育園などでけがをした場合は、日本スポーツ振興センターの災害共済給付制度が優先されますので、「受給資格証」は使えません。病院や薬局の窓口でその旨を伝えてください。（学校や保育園などの保健室の先生などに相談のうえ、スポーツ保険に請求してください。）

※受給資格内容（住所・氏名・加入する健康保険）に変更がある場合は、必ず変更手続きを行ってください。

※資格期間満了及び転出などの理由により受給資格を喪失した場合は、「受給資格証」を速やかに返納してください。

【問い合わせ先】 江北町役場 健康福祉課 福祉係 ☎0952-86-5614

ひとり親家庭など医療費助成制度について

20歳未満の児童を養育している母子家庭の母または父子家庭の父、その父母が養育する18歳に到達する日以後の最初の3月31日までの間にある児童、父母のいない子などが、医療保険の対象となる診療を受けた場合、医療費の一部負担金を助成します。

<受給資格の更新について>

ひとり親家庭等医療費助成を受けられている方は、児童扶養手当と同じく、毎年8月1日現在において、引き続き助成を受ける要件があるかどうかを確認するための書類（更新申請書）を提出しなければなりません。

対象の方には案内を送付いたしますので、8月中旬に児童扶養手当の現況届と併せて更新手続きを行ってください。

※更新手続きをしない場合、9月診療分以降の医療費の助成が受けられなくなりますのでご注意ください。

【問い合わせ先】 江北町役場 健康福祉課 福祉係 ☎0952-86-5614



児童手当制度について

児童手当は、高校生年代までの（18歳に到達する日以後の最初の3月31日まで）の間にある児童を養育している方に支給される手当です。

| | |
|------|---|
| 支給対象 | 高校生年代まで（18歳に到達する日以後の最初の3月31日まで）の児童を養育している方 |
| 手当月額 | <ul style="list-style-type: none"> ▶ 3歳未満 第1・2子：15,000円 第3子以降：30,000円 ▶ 3歳以上 第1・2子：10,000円 第3子以降：30,000円 |
| 支給月 | 偶数月の15日（休日の場合その前日） ▶それぞれの前月分までの手当月額が支給されます。 ▶認定請求した日の属する月の翌月から開始し、支給事由の消滅した日の属する月分まで支給されます。 |
| 現況届 | 毎年6月1日現在の受給者の状況を住民基本台帳等で確認します。 児童の養育状況が変わっていない場合は現況届の提出は <u>原則不要</u> ですが、一部の受給者の方は現況届の提出が必要です。 ※提出が必要な方には、6月上旬頃にお知らせいたしますので6月中に提出をお願いします。 |

【問い合わせ先】 江北町役場 健康福祉課 福祉係 ☎0952-86-5614



児童扶養手当制度について

児童扶養手当は、父母の離婚などで、父または母と生計を同じくしていない子どもが育成される家庭（ひとり親家庭など）の生活の安定と自立の促進に寄与し、子どもの福祉の増進を図ることを目的として、18歳に到達する日以後の最初の3月31日までの間にある児童（中度以上の障害を有する場合は20歳未満）を監護・養育している人に対し佐賀県より支給される手当です。

※所得が基準額を超過している場合や本人が施設などに入所している場合は受給できません。

※詳しい制度の内容は江北町のホームページをご確認いただくか、健康福祉課福祉係へお問い合わせください。

| 手当月額 | | | <ul style="list-style-type: none"> ▶奇数月（年6回）の11日に支給されます。 ▶受給者や対象児童が、婚姻や施設への入所などの資格喪失事由が発生した場合は、速やかに健康福祉課の窓口で手続きを行ってください。 ▶住所などを変更する場合も、手続きが必要です。 |
|----------|---------|-----------------|---|
| 区分 | 全部支給 | 一部支給 | |
| 第1子 | 48,050円 | 11,340円～48,040円 | |
| 第2子以降加算額 | 11,350円 | 5,680円～11,340円 | |

| 所得制限限度額表 | | | | <ul style="list-style-type: none"> ▶手当の受給者の前年の所得（養育費などの8割を合算した金額を含む）が、左記の限度額以上ある場合は、その年度（11月から翌年10月まで）の手当の全部または一部が支給停止となります。 ▶扶養親族の数が4人以上の場合は、左記の金額に38万円ずつ加算する。 |
|----------|-----------|-----------|----------------------|---|
| 扶養親族の人数 | 本人 | | 配偶者、扶養義務者 孤児等の養育者 | |
| | 全部支給 | 一部支給 | | |
| 0人 | 690,000 | 2,080,000 | 2,360,000 | |
| 1人 | 1,070,000 | 2,460,000 | 2,740,000 | |
| 2人 | 1,450,000 | 2,840,000 | 3,120,000 | |
| 3人 | 1,830,000 | 3,220,000 | 3,500,000 | |

<現況届の提出について>

児童扶養手当の受給対象となる方は、毎年8月1日現在において、引き続き手当を受ける要件があるかどうかを確認するための書類（現況届）を提出しなければなりません。

7月末頃から対象の方へ案内を送付いたしますので、8月中に健康福祉課窓口で更新手続きを行ってください。

..... ※現況届を提出しない場合、11月以降の手当が受けられなくなりますのでご注意ください。

【問い合わせ先】 江北町役場 健康福祉課 福祉係 ☎0952-86-5614

特別児童扶養手当制度について ～障がいのあるお子さんを養育されている方へ～

精神又は身体に中程度以上の障がいを有する児童（20歳未満）の父もしくは母、または父母にかわって児童を養育している人に対し佐賀県より支給される手当です。手当は、児童が20歳に達した日の属する月の末日まで支給されます。

<支給制限>

特別児童扶養手当を請求する人、請求者と生計を同じくする扶養義務者（父母兄弟など）の所得額が一定の額以上である場合、障がいのある児童が公的年金を受けられる場合、または児童が児童福祉施設に入所している場合などは支給されません。

| 所得制限限度額表 | | | 手当の額（月額） | |
|----------|-----------|------------|---------------------------------|---------|
| 扶養親族等の数 | 受給資格者 | 配偶者及び扶養義務者 | | |
| 0人 | 4,596,000 | 6,287,000 | 1級該当児童1人につき | 58,450円 |
| 1人 | 4,976,000 | 6,536,000 | 2級該当児童1人につき | 38,930円 |
| 2人 | 5,356,000 | 6,749,000 | ※毎年4月、8月、11月（年3回）の各月11日に支給されます。 | |
| 3人 | 5,736,000 | 6,962,000 | | |

<現況届の提出について>

特別児童扶養手当の受給対象となる方は、毎年8月1日現在において、引き続き手当を受ける要件があるかどうかを確認するため、『現況届』を提出しなければなりません。7月末から8月上旬頃に対象者へお知らせしますので、8月中に健康福祉課窓口でお手続きください。

※現況届を提出しない場合、手当が差し止められる場合があります。

【問い合わせ先】 江北町役場 健康福祉課 福祉係 ☎0952-86-5614

带状疱疹ワクチン接種費用の一部助成について

令和6年7月から実施している带状疱疹ワクチンの任意接種に対する町独自の助成は、令和8年度も継続して実施します。過去に町の助成制度を利用して接種をしたことがない方で、带状疱疹予防接種を希望される方は、下記をご参照のうえ、接種をご検討ください。

| | | |
|--------|--|-----------|
| 対象者 | 50歳以上の江北町民 | |
| 実施医療機関 | 町内の実施医療機関 | |
| 助成額 | 生ワクチン（接種回数 1回） | 1回5,000円 |
| | 不活化ワクチン（接種回数 2回） | 1回10,000円 |
| | ※町内医療機関で定める接種費用から助成額を差し引いた額を医療機関窓口でお支払いください。 | |
| 注意事項 | 接種希望者は 事前申請が必要 です。マイナンバーカードなどの本人確認書類を持って、江北町役場健康福祉課へお越しください。 ※令和7年度定期接種の対象者で、不活化ワクチンを希望され年度内に2回目のワクチン接種が間に合わなかった方は、予防接種済証も確認のためご持参ください。なお1回目の接種から6か月以上経過している場合は、助成の対象となりません。 | |

※令和7年度より、年度内に65歳になる方を対象に带状疱疹ワクチンの国の定期接種が始まりました。（令和7年度から5年間は、その年度内に70歳・75歳・80歳・85歳・90歳・95歳・100歳となる方も対象です）

令和8年度の定期接種対象の方には、令和8年4月に個別通知を郵送しています。

【問い合わせ先】 江北町役場 健康福祉課 保健係 ☎0952-20-8585

日曜日／SUN

月曜日／MON

火曜日／TUE

5/31

1

2

総 区長会
町 窓口延長サービス
地 消費生活相談

可燃物(グループ①)

可燃物(グループ②)

7 町 剪定くず回収

8

町 窓口延長サービス
ママサロン
健 ベビーとママのにこにこ教室

粗大ごみ(グループ①)

可燃物(グループ①)

可燃物(グループ②)

14 町 日曜役場

15 絵本の読み聞かせ

町 窓口延長サービス
地 消費生活相談

可燃物(グループ①)

可燃物(グループ②)

21

22 健 オレンジカフェ

23 町 窓口延長サービス

粗大ごみ(グループ②)

可燃物(グループ①)

可燃物(グループ②)

28

29

町 窓口延長サービス
地 消費生活相談

可燃物(グループ①)

可燃物(グループ②)

グループ①指定日

岳、原宿、上区、石原、観音下、新町、平山、仲町、浪花、日ノ出、鹿ノ口、新宿、東分、西分、土元、門前、花祭、白木、上惣、宿、高砂

グループ②指定日

大西、東区、南郷、八町北、八町中、八町南、祖子分、馬場、下惣、江口、正徳、野口、下分、上分

○注意

- 雨天の場合も通常どおり回収します。
※警報時などを除く
- 生ごみの水分はよく切りましょう。ごみ減量化にご協力をお願いします。
- 町指定のごみ袋に氏名・区名のご記入をお願いします。
- 以下の家電については回収できません。
【エアコン・テレビ・冷凍冷蔵庫・洗濯機・衣類乾燥機・パソコン】
- 火災事故につながりますので、指定袋にモバイルバッテリーは絶対に入れないでください。

こどもセンター「うるる」

【問い合わせ先】 ☎0952-65-1265

ぴよぴよルーム 毎週金曜日 10:15~11:00

5日(金) かたつむり制作
12日(金) あめふりくまのご制作
19日(金) ファミリーデー制作(かえるの制作)
26日(金) 6月の誕生会&金魚すくいあそび

うるるんきっず

日時: 20日(土) 10:30~11:30
場所: こどもセンタープレイルーム
内容: かわいいシールをつくってあそぼう
定員: 10名 持ってくる物: 水筒、作りたい絵

絵本の読み聞かせ 15日(月) 10:30~11:00

ママサロン

日時: 9日(火) 10:00~11:00
内要: 『かわいい子どもたち、大切な家族を守りたい
~腸や食の大事なお話』
講師: 森 麻里米先生(自然食品屋 つむぎ荘)
持ってくる物: 水分補給
参加費: 無料
定員: 10名
託児: あり ※親子で参加可能(託児... 3名まで)

担当課

総務政策課(86-2111)

こども教育課(86-5623)

※ゴミに関することは町民生活課
環境係(86-5617)まで

地域づくり課(86-5615)

うるる(65-1265)

※市外局番(0952)

健康福祉課(20-8585)

町民生活課(86-5613)

| 水曜日/WED | | 木曜日/THU | | 金曜日/FRI | | 土曜日/SAT | |
|-----------------------|---|------------|----------|------------|-------------------------------|---------|-----------|
| 3 | 健 3歳半健診 | 4 | こ 分館長会 | 5 | 総 行政相談 総 人権相談 う ぴよぴよルーム | 6 | |
| 不燃物・資源物・プラスチック(グループ①) | | 可燃物(グループ①) | | 可燃物(グループ②) | | | |
| 10 | 健 2か月児教室 健 民生委員会 地 無料法律相談 ↑要予約 | 11 | | 12 | う ぴよぴよルーム | 13 | |
| 不燃物・資源物・プラスチック(グループ②) | | 可燃物(グループ①) | | 可燃物(グループ②) | | | |
| 17 | 健 乳児健診 健 女性相談 ↑要予約 | 18 | 健 歯科保健教室 | 19 | う ぴよぴよルーム | 20 | う うるるんきっず |
| 不燃物・資源物・プラスチック(グループ①) | | 可燃物(グループ①) | | 可燃物(グループ②) | | | |
| 24 | | 25 | 健 乳幼児相談 | 26 | う ぴよぴよルーム | 27 | |
| 不燃物・資源物・プラスチック(グループ②) | | 可燃物(グループ①) | | 可燃物(グループ②) | | | |
| 7/1 | | 7/2 | 健 2歳半健診 | 7/3 | | 7/4 | |
| 不燃物・資源物・プラスチック(グループ①) | | 可燃物(グループ①) | | 可燃物(グループ②) | | | |

6月23日から29日
まで「男女共同参
画週間」です。

男性と女性がそれぞれの個性と能力を発揮できる「男女共同参画社会」を実現するためには、1人ひとりの取り組みが必要です。

私たちのまわりの男女のパートナーシップについて、この機会に考えてみませんか。

白石消防署管内 日曜・休日在宅医当番予定表

| 日 | 曜日 | 当番施設名 | 電話番号 |
|----|-----|---------------|--------------|
| 7 | 日曜日 | 川崎整形外科医院(大町町) | 0952-82-5551 |
| 14 | 日曜日 | 有明医院(白石町) | 0952-84-2842 |
| 21 | 日曜日 | 武岡病院(江北町) | 0952-86-3013 |
| 28 | 日曜日 | 古賀病院(江北町) | 0952-86-2070 |

当番医療機関は変更になる場合がありますので、受診の際はご確認ください。

介護保険料は大切な財源です。 期限内に納めましょう。

介護保険料は

- 1 介護サービスを利用されるための大切な財源となります。
- 2 介護サービスにかかる費用は、介護サービス利用時の利用者負担を除いた費用のうち23%を65歳以上の方の保険料でご負担いただくように決められています。
(残りの77%は、国県市町の公費と40歳から64歳までの方にご負担いただいています。)

令和8年度の介護保険料額納入通知書は、普通徴収（納付書払い）は6月中旬に、特別徴収（年金天引き）は7月中旬に郵送します。

- 3 令和8年度介護保険料の額は、納入通知書でご確認ください。
- 4 令和8年6月以降に65歳の誕生日を迎える方には、誕生月の翌月中旬までに納入通知書を郵送します。

介護保険料（普通徴収）の納期及び納期限と口座振替日

| 納期（納付月） | 納付書払いの納期限 | 口座振替の引落日 |
|---------|---------------|---------------|
| 1期（6月） | 令和8年6月30日（火） | 令和8年6月30日（火） |
| 2期（7月） | 令和8年7月31日（金） | 令和8年7月31日（金） |
| 3期（8月） | 令和8年8月31日（月） | 令和8年8月31日（月） |
| 4期（9月） | 令和8年9月30日（水） | 令和8年9月30日（水） |
| 5期（10月） | 令和8年11月2日（月） | 令和8年10月30日（金） |
| 6期（11月） | 令和8年11月30日（月） | 令和8年11月30日（月） |
| 7期（12月） | 令和8年12月28日（月） | 令和8年12月28日（月） |
| 8期（1月） | 令和9年2月1日（月） | 令和9年1月29日（金） |
| 9期（2月） | 令和9年3月1日（月） | 令和9年2月26日（金） |
| 10期（3月） | 令和9年3月31日（水） | 令和9年3月31日（水） |

●納付書で納付する場合、どこで納めればいいのか？

納付書の裏面に記載している金融機関等やコンビニエンスストアで納めることができます。納め忘れをなくすためにも口座振替が便利です。口座振替を希望される方は納付書、預（貯）金通帳、印鑑（通帳届出印）をご持参のうえ納付書裏面記載の金融機関にてお申込みください。

●督促状が送られてきた場合、どうすればいいのか？

保険料を納期限までに納付されていない場合には翌月に督促状兼納付書を送付します。督促状兼納付書の裏面に記載している金融機関等やコンビニエンスストアで納めてください。この場合、二重納付とならないように当初送付している納付書は破棄してください。

●65歳になったらすぐに特別徴収（年金天引き）に切り替わるの？

老齢・退職・障害・遺族年金が年額18万円以上支給されている方は、早くて半年から1年以内に特別徴収（年金天引き）に切り替わります。

なお、特別徴収（年金天引き）は、要件を満たせば自動的に切り替わりますので手続きは不要です。

●納付に困っている時や保険料に疑問がある場合には？

経済的な理由や入院療養中等により一時的に納付が困難な方や保険料の算定方法などについて疑問がある方は、介護保険事務所業務課業務係（電話）0954-69-8223または市町の介護保険担当課にご相談ください。

特別の理由（収入減・災害・低所得等）があるときには、介護保険料の徴収猶予や減免を受けられる場合があります。

なお、減免申請の受付は、納入通知書がお手元に届いてからとなりますのでご注意ください。

■介護保険料を納めないでいると

1年以上保険料を滞納した場合は、介護サービスの費用がいったん全額利用者負担になります。

1年6か月以上滞納した場合には、一時的に保険給付が差し止められます。

未納期間に応じて利用者負担が3割または4割に引き上げられ高額介護サービス費が受けられなくなります。

【問い合わせ先】 杵藤地区広域市町村圏組合 介護保険事務所 業務係 ☎0954-69-8223
江北町役場 健康福祉課 介護保険係 ☎0952-20-8585

お知らせ

健康ポイントの取り組み開始は6月からです

「江北町健康ポイント事業」は、健康づくりの取り組みを応援する事業です。
自分に合った方法で健康づくりに取り組み、ポイントを貯めて、元気な体といきいきとした心、そして商品券を手にいれませんか？

※昨年参加していた方も、新たに申込みが必要です。

※参加申込みがないと商品券と交換できません。

※6月以降に申込みをされた方は、申込み時点からのポイント換算となります。

| | |
|-----------------|------------------------|
| 対象者 | 20歳以上の江北町民の方 |
| 取り組み期間 | 令和8年6月1日～令和8年11月30日 |
| 交換期間 | 令和8年12月1日(火)～12月18日(金) |
| ポイント交換場所(カード提出) | 江北町商工会 |

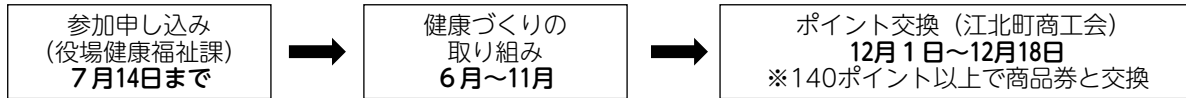
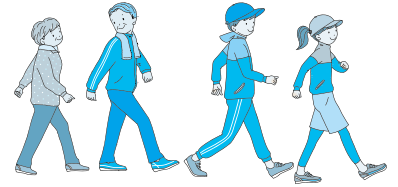

【問い合わせ先】 江北町役場 健康福祉課 保健係 ☎0952-20-8585

お知らせ

マダニによる感染症にご注意ください

春から秋にかけて農作業やキャンプなど、草むらや山で活動する機会が多くなる季節です。
野山に生息するマダニに咬まれることで重症熱性血小板減少症候群(SFTS)や、日本紅斑熱、つつが虫病などに感染することがあります。

主なダニ媒介感染症…病原体を保有しているマダニに咬まれて発生する感染症

| | |
|--------------------|--|
| 重症熱性血小板減少症候群(SFTS) | マダニに咬まれてから6日～14日の潜伏期間後、発熱、全身倦怠感や嘔吐、下痢などの消化器症状などが現れ、重症化した場合には死に至ることがあります。 |
| 日本紅斑熱 | 感染してから2日～8日で発症し、発熱や頭痛、関節痛、赤色の発疹が全身に広がり、治療が遅れると重症化することがあります。 |

マダニに咬まれないためのポイント

- 草むらなどに入るときは、肌の露出を少なくしましょう
⇒帽子、手袋を着用し、首にタオルを巻く
- 長袖、長ズボン、足を完全に覆う靴を着用しましょう
⇒シャツの裾はズボンの中に、ズボンの裾は靴下や長靴の中に入れ、衣服の隙間をなくす
- 明るい色の服を着用しましょう⇒マダニを目視で確認しやすくする
※虫よけ剤を活用しましょう(ディートやイカリジンという成分を含むもの)
※屋外活動後は、上着や作業着は家の中に持ち込まないようにし、入浴時などにマダニに咬まれていないか確認しましょう。(特に足の付け根、膝の裏、脇の下、首、頭髮部、脇腹など)



マダニに咬まれた時の対処法

- 無理に引き抜こうとせず、医療機関(皮膚科など)で処置(マダニの除去や消毒)を受けましょう。
- マダニに咬まれた場合は、数週間体調の変化に注意し、発熱や発疹等の症状が見られた場合は、早めに医療機関を受診しましょう。

【問い合わせ先】 江北町役場 健康福祉課 保健係 ☎0952-20-8585

お知らせ

訪問健康相談のお知らせ

佐賀県後期高齢者医療広域連合では、保健師等の相談員がご自宅を訪問し、健康に関することや医療機関の利用方法などについて情報提供やアドバイスをする取り組みを行っています。

日頃の身体のお悩みや気になることがあれば、この機会にご相談ください。

※訪問対象者には、事前に案内文書を送付します。※訪問健康相談は、無料です。

【問い合わせ先】 佐賀県後期高齢者医療広域連合 ☎0952-64-8476
佐賀県佐賀市大和町大字尼寺1870 ホームページ：<https://www.saga-kouiki.jp/>

こくさいもう
◎国際盲ろうの日

国連は2025年6月16日、盲ろう者で著名な人物、ヘレン・ケラーの生誕を記念して6月27日を、盲ろう者が取り残されることのないよう行動を起こす記念日と定め『国際盲ろうの日』として正式に認定しました。盲ろう者とは目（視覚）と耳（聴覚）の両方に障害を併せ持つ人のことをいいます。盲ろう者は日本全国に1万4,000人ほどと推計されています。

盲ろう障害は、目と耳という人間の主要な2つの感覚機能に障害を併せ持つため、情報入手・コミュニケーション・移動など、さまざまな場面で困難が生じます。したがって、従来の「視覚障害」や「聴覚障害」といった単一障害に対する支援のみならず、「盲ろう」という障害の独自性に応じた支援が必要になります。

ワンポイント手話 (私・あなた)



または



「私」

人差し指で自身を指さす



または



「あなた」

人差し指、または手のひらを上に向けて相手をさす

【問い合わせ先】 江北町役場 健康福祉課 福祉係 ☎0952-86-5614 FAX 0952-86-2130



へそのまちお助けサポーター 利用者募集！！

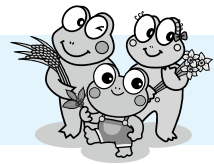

目印は
青いビブス！



江北町の
住民による
住民のための
生活支援！

利用者の方との
会話は、
楽しみです！



へそのまちお助けサポーター活動内容

- ・ゴミ出し（1回100円）
 - ・買い物代行（1回200円）
- 1回1時間以内、月5回まで利用できます。



へそのまちお助けサポーターは、高齢になっても安心して暮らし続けられるよう、65歳以上の方のちょっとした生活のお困りごとをお手伝いしています。

へそのまちお助けサポーターの活動は、モデル事業を含め丸6年となります。サポーターは、現在55名です。「自分の空いた時間でできるなら…」と、みなさん無理のない範囲で活動されています！



へそのまちお助けサポーターの利用希望の方は
生活支援コーディネーター（☎0952-86-5614）へご連絡ください！

オレンジカフェ(認知症カフェ)

認知症の人もそうでない人も、介護をしている人もしていない人も介護でのお悩み相談や情報交換を、気軽に立ち寄っておしゃべりしませんか？当日は介護の専門職も参加します。

日時

6月22日(月)
10:00~12:00

場所

ネブル2階 学習室大

参加費 無料

《当日プログラム》

- ミニ講義、ミニ体操
- 創作活動
- 座談会



【問い合わせ先】 江北町役場 健康福祉課 介護保険係 (江北町地域包括支援センター) ☎0952-20-8585

認知症と歯の関係



残っている歯の数が多く人ほど将来的に認知症を発症するリスクが低い！

認知症は「脳の病気」ですが、認知症の発症とお口の健康には深い関係があります。

認知症の原因は様々ですが、最近の研究によると、「咀嚼機能」や「お口の健康」が、脳の働きと密接に関係していることがわかってきました。ただし、残っている歯の数が少なくても、入れ歯をして噛む機能を保つことも有効です。

【歯を失うことによる変化】

①噛む力の低下

噛む刺激が脳（特に海馬などの記憶をつかさどる領域）を活性化するので、噛む力が弱くなると脳への刺激が減り、認知機能が低下しやすくなります。



②栄養の偏り

咀嚼の機能が低下すると、硬いものを避けるようになり、食事の内容も偏りがちになります。特定の栄養素（たんぱく質・ビタミン・ミネラル）が不足して、脳の健康にも影響します。

③社会活動の減少につながる

食べることへの自信や興味がなくなると、外食や人との交流を避けがちになり、それが認知症の発症リスクを高める要因にもなります。

※認知症でも、歯科医による適切な歯科ケアを継続的に受けることができれば、「食べる」「話す」といった日常の喜びを保つことができます。



認知機能低下のリスクを低くするためにも「かかりつけ歯科医を持つ」「定期的に歯科を受診する」「お口の中の衛生をきちんと管理する」を心がけましょう。

【問い合わせ先】 江北町役場 健康福祉課 介護保険係 (江北町地域包括支援センター) ☎0952-20-8585

佐賀地方気象台

大雨災害から大切な命を守ろう！



使おう！キキクル





ゴロー はれるん かっちゃん

佐賀地方気象台では、大雨の災害リスクの高まりを伝える『キキクル』（警報の危険度分布）のアニメーション動画を特設ページで公開しています。是非ご覧ください！

特設ページ
(佐賀地方気象台HP)



キキクル
(気象庁ホームページ)



※はれるんは、気象庁の mascot キャラクターです。ゴローとかっちゃんは、佐賀地方気象台のオリジナルキャラクターです。

あんしんカメラ

外(SOTO)も
あんしん



詳しくは
コチラ



高齢者見守り

子ども見守り

ペット見守り

盗難・不審者

宅配便

中(NAKA)も
あんしん



CableOne
株式会社ケーブルワン
TEL 0120-12-4614

※申し込みには条件がございます。詳しくはお問い合わせください。

| | | |
|---|---|---|
| <p>令和8年度厚生労働省委託事業 高齢者活躍人材確保育成事業</p> <h2 style="font-size: 2em;">受講生募集中</h2> <h2 style="font-size: 2em;">受講料無料</h2> | <h2 style="font-size: 2em;">福祉車両送迎 運転者講習</h2>  | <h2 style="font-size: 2em;">庭木剪定講習</h2>  |
| <p>申し込み お問合せ先</p> <p>公益社団法人 佐賀県シルバー人材センター連合会 TEL 0952-20-2011 または、お近くのシルバー人材センターへ</p> <p style="text-align: center;">連合会HPへ</p>  | <p>講習会場：千代田交流センター（神埼市） 実施時期：令和8年7月22日(水)～ 7月23日(木)（2日間） 締切日：7月9日(木)</p> | <p>講習会場：東与賀文化ホールふれあい館 実施時期：令和8年7月30日(木)～ 7月31日(金)（2日間） 締切日：7月16日(木)</p> |
| <p>対象者 佐賀県内在住の60歳以上で、 受講後シルバー人材センター に入会を希望する方</p> | | <p>「受講申込書」の 提出が必要です。 ・日程、会場は変更に なる場合があります。</p> <div style="border: 1px solid black; padding: 5px; text-align: center;"> <p>定員 10名</p> </div> |

相続手続
土地や建物が亡くなった人の
名義になっている

その他
建設業許可・産業廃棄物・
内容証明・車庫証明等

遺言書
死んだら、家や土地の名義は
どうなるのだろうか？

相談は、無料です。

行政書士 杠 繁美

(日本行政書士会登録番号05410974)

TEL 0952-37-0939
携帯 090-8836-5630

行政書士には守秘義務があります。お気軽にご連絡ください。

各種宴会 承ります

三夜待デー
毎月3日・13日・23日

月末29日
肉類が旨い・安い

肉屋直営・黒毛和牛専門店

佐賀和牛専門店 焼肉三夜待

定休日…毎週月曜日 大町町新町 TEL0952-82-2475



消費生活相談員 資格取得支援講座受講生募集

消費者被害の現状やその対処法を学び、国家資格である消費生活相談員資格取得に向けた講座です。どちらかご希望の会場を選んでいただきます。

・唐津市相知交流文化センター会場

日時 7月11日(土)～9月26日(土)
毎週土曜(全10回) 10:00～15:00
※8月15日(土)、9月12日(土)は除く

・佐賀市アバンセ会場

日時 7月12日(日)～9月27日(日)
毎週日曜(全10回) 10:00～15:00
※8月16日(日)、9月13日(日)は除く

定員 各会場10人程度 受講料無料

※応募者多数の場合は、選考の上、受講生を決定します。
※原則として消費生活相談員資格試験を受験していただきます。

締め切り 6月25日(木) 必着

【申し込み・問い合わせ先】

NPO法人消費生活相談員の会さが

☎/FAX 0952-97-7423

E-mail syohiseikatsu@gmail.com



2026年度 税務職員(高等学校卒業程度)募集

受験資格

- 1 令和8年4月1日において高等学校又は中等教育学校を卒業した日の翌日から起算して3年を経過していない者及び令和9年3月までに高等学校又は中等教育学校を卒業する見込みの者
- 2 人事院が1に掲げる者に準ずると認める者

試験の程度 高等学校卒業程度

受付期間

6月12日(金) 9:00～6月24日(水) [受信有効]

○受験案内を確認し、申し込みは、インターネットにより行ってください。

試験日

- ・第1次試験 令和8年9月6日(日)
- ・第2次試験 令和8年10月14日(水)～10月23日(金)のうち第1次試験合格通知書で指定する日時

【問い合わせ先】

詳細については、国税庁ホームページをご覧ください



合同企業説明会開催！参加者募集

若手人材を求める県内企業約50社程度が集結し、対面式の合同企業説明会を開催します。

魅力ある企業との出会い・発見がきっとあるはずですので是非ご参加ください。

対象

- ・令和9年3月卒業予定の大学院・大学・短大・高専及び専修学校生
- ・既卒3年以内の求職者
- ・高等学校の卒業年次の生徒及びその保護者など
- ・概ね45歳未満の若年求職者

参加企業 県内企業約50社(予定)

開催日時

6月24日(水) 13:00～17:30(受付12:30～)

- ・前半(13:00～15:25) 新卒・一般向け
- ・後半(16:00～17:30) 高校生・保護者向け

参加料 無料

会場 グランデはがくれ フラワーホール
(佐賀市天神2丁目1-36)

申込期限 6月23日(火)

(事前予約制ですが、当日参加も可能)

申込方法 「佐賀労働局 若年者地域連携事業」のホームページからお申し込みください。

【問い合わせ先】佐賀労働局委託

若年者地域連携事業

☎0952-20-0590



「江北町議会中継放送」ケーブルワン放送チャンネルの変更

武雄市・杵島郡一帯での情報共有の充実などを目的に、今年度から、現在の「武雄・大町・江北エリア」と「白石エリア」のエリア別での放送が一本化されることになりました。

6月議会から「江北町議会中継放送」の放送チャンネルについては、下記のとおり変更となります。

【現行】

〈放送チャンネル〉12チャンネルおよび122チャンネル

【変更後】

〈放送チャンネル〉123チャンネル

※TVリモコンボタンで上下キーの操作が必要となります。

【問い合わせ先】

(株)ケーブルワン ☎0954-23-7511

白石警察署の犯罪発生状況

(令和8年4月30日現在)

犯罪発生件数 38件(うち窃盗犯18件)

自転車盗 2件 オートバイ盗 0件

万引き 3件 車上ねらい 0件

空き巣、忍び込みなど 1件

※自転車、自動車、自宅の確実な施錠をお願いします。

【問い合わせ先】白石警察署 ☎0952-84-2021

～6月は「食育月間」、 毎月19日・第3金土日曜日は「食育の日」です～



正しい食習慣づくりは、子どもだけでなく大人にとっても大切です。国で定められている「食育推進基本計画」では、毎年6月を「食育月間」、毎月19日を「食育の日」と定めています。佐賀県では、それに加え、週末にゆっくりご家庭で食育について考えていただけるよう第3金・土・日曜日も「食育の日」と定め、家庭における食育の推進に取り組んでいます。

『早寝・早起き・朝ごはん』で生活リズムを整えましょう！

人は1日25時間の周期をもっていますが、24時間になるように脳の視床下部で調整しています。例えば、赤ちゃんは、まだここが育っていないため、毎日少しずつ遅れていき、2か月の頃に昼夜逆転することがあります。起床後、日光を浴びたり、朝食を食べ、夜も早めに寝ることで体内時計が24時間に調整されます。まずは、家族みんな「早寝・早起き・朝ごはん」で規則正しい生活リズムを定着させましょう。

今月の旬の食材&レシピ

なす

なすは、成分のほとんどが水分で、食物繊維を比較的多く含みます。皮に多く含まれる色素成分は、抗酸化作用があり、細胞の酸化を防ぐ働きがあります。油との相性がよく、炒め物、揚げ物、天ぷらに向きます。その他、煮物、漬物、田楽など幅広く利用できます。



おすすめメニュー

なすのチーズ田楽

材料 (4人分)

鶏ひき肉 100g
油 小さじ1

【A】

・みそ 小さじ2
・酒 小さじ2
・砂糖 小さじ1
・しょうが汁 少々

なす 200g (約2本)
油 小さじ1
ピザ用チーズ 50g

作り方

- ①フライパンに油を熱し、鶏ひき肉を炒め、Aを加えて弱火にかけて混ぜながら練る。
- ②なすは4枚に切り分け、切り口に格子状の切り目を入れ、油をひいたフライパンで焼く。
- ③焼いたなすの上に①とピザ用チーズをのせ、蓋をして弱火で3分ほど蒸し焼きにする。

【問い合わせ先】江北町役場 健康福祉課 保健係 ☎0952-20-8585



ネイブル図書コーナー

おすすめ新着本



Check! ネイブルホームページ 二次元コード▶
URL▼
<http://kouhoku-navel.com/>



児童書

『まこちゃんとコトバロポ』
村上しいこ/作
たんじあきこ/絵

『ドラえもん学びワールド
文章・作文の達人になる!』
藤子プロ・桂聖/監修
『まだまだここから』
宇佐美牧子/作
酒井以/絵
『リヒト!』
イノウエミホコ/作



絵本

『絵本きこえる!
うたうたからだのふしぎ』
川原繁人/作
北山陽一/作

『もっとこどもかいぎ』
北村裕花/作・絵
『Yes! 左きき』
あいちゃん/作
とんだばやしロンゲ/絵
『なにかいいことあった?』
ミーシャ・アーチャー/作
石津ひろ/訳



一般書

『青天』
若林正恭/著

『あなたの命綱』
久坂部羊/著
『友だち以上恋人未満の人工知能』
川原繁人/著
『本は誰かを連れてくる』
平松洋子/著

- ★随時、新しい本が入ってきています。新着本など、本の検索はネイブルのホームページからでもできますのでどうぞご利用ください。
- ★リクエストも受け付けております。お気軽にカウンターまでどうぞ。
- ★本を借りる人は、バッグをご持参ください。

おはなし会 ★毎月第3土曜日に行っています。
次回は6月20日(土) 14:00からです。



5/14 佐賀バルナーズ シーズン終了報告のため来庁

バスケットボールB1・佐賀バルナーズの田嶋代表取締役と橋本晃佑選手、そして江北町出身の角田太輝選手の3名が5月14日（木）に江北町役場を訪れ、集まった約60名を前に今シーズン終了を報告されました。

目標としていたCS進出には届かなかったものの、B1でのクラブ最多勝利数（32勝）更新、平均入場者数更新などの記録を更新し、来シーズンの飛躍を誓われました。

また、角田太輝選手後援会からも、「町内の子ども達に夢と希望を与えてくれる憧れの選手の今後の活躍を期待しています。」と感謝と激励の言葉を贈られました。

2026-27シーズンから新しく始まるBプレミアでの更なる活躍を期待いたします。



平時の「定時放送」、緊急時の「避難情報」などが、お手元のスマートフォンを通して、プッシュ式で「いつでも・どこでも・なんどでも」情報を確認できる無料アプリです。防災行政無線で発信する情報もアプリで確認することができます。

防災行政無線の聞き直しサービス
☎0952-20-0701

※放送されてから、2時間以内の放送を聞き直すことができます。

いつでも！
どこでも！
へそなび！



Android版



iOS版

編集後記

5月14日に佐賀バルナーズの皆さんがシーズン終了報告のため来庁されました。江北町出身の選手が大きな舞台で活躍する姿は、町民の皆さんにとっても大きな誇りではないでしょうか。試合結果に一喜一憂しながら応援した方も多かったと思います。私自身も、コートを全力で駆け回る姿からたくさんの元気をもらいました。シーズンは一区切りとなりますが、来シーズンのさらなる活躍も楽しみにしています。

さて、梅雨入りが近づいてきました。今月号の表紙には去年撮影した紫陽花を掲載しています。雨の日が続く時期ですが、この季節ならではの景色も楽しみながら過ごしていきたいですね。