



まちの人口

令和3年11月30日
現在

		前年同月比	前年同月
人口	9,661人	△131人	9,792人
男	4,559人	△12人	4,571人
女	5,102人	△119人	5,221人
世帯数	3,615世帯	△52世帯	3,667世帯

(令和2年11月30日現在)



町の木：モチノキ



町の花：スイセン

2022 年頭の



江北町長
山田 恭輔

町民の皆様におかれましては穏やかな新年をお迎えのことと、お慶び申し上げますとともに、日頃より町政に温かいご支援ご協力を賜り、深く感謝申し上げます。

昨年を振り返りますと、新型コロナウイルス感染症対策、8月の豪雨災害と様々な対策、対応に奔走した1年でありました。

新型コロナウイルス感染症においては、変異株が猛威をふるいました。そのようななかで、ワクチン接種が始まり、多数の町民のみなさんが接種され感染拡大防止につながっていると感じているところです。ワクチン接種が進むにつれて、ワクチンの供給がひっ迫した状況になり円滑な実施ができるのか危ぶまれた時期もありましたが、接種希望の方には時間がかかっても打つことができる環境づくりに取り組んでまいりました。これから3回目接種に向けて引き続き準備を進めてまいります。また、元気復活応援金や元気クーポン券など町の経済の活性化への取組を行いました。元気復活応援金については、新型コロナウイルス感染症の影響だけではなく、8月に発生した豪雨災害の被害を受けられた、事業者や生活再建をしたいという方も対象としました。令和元年に続き、わずか2年での豪雨災害となり、異例の長雨は、9日間で令和元年の豪雨の2倍を超える雨量を記録しました。対応いただいた関係者の皆様に御礼申し上げます。

さて、本年は町制施行70周年の年です。町民のみなさんと共に祝い、町制100周年も江北町として豊かで活力のある町であり続けるためのスタートとなるよう様々な事業を計画しています。1月の町制70周年開幕宣言にはじまり、4月の駅北口にコンテナショップ「エキキタ」オープン、「ありがとう肥前山口～最終列車の見送り～」などを予定しています。

本年も、「安全・安心・快適」なまちづくりを念頭に「子や孫が誇れる郷土 江北」を目指して利便性の高い、暮らしやすいまちづくりに努めてまいります。町民の皆様のご支援ご協力をお願い申し上げますとともに、皆様方のご健康とご多幸を祈念いたしまして、新年のあいさついたします。本年もよろしくお願いいたします。

あいさつ

江北町議会議長

西原好文

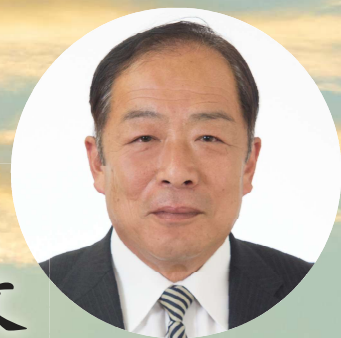

新年あけましておめでとうございます。

町民の皆様におかれましては、希望に満ちた輝かしい新春を、ご家族お揃いで、健やかに
お迎えのことと、心からお慶び申し上げます。また、日頃より、町政に対する暖かいご理解
とご協力を賜り、厚くお礼を申し上げます。

令和4年の年頭にあたり、議会を代表し、謹んで新年のご挨拶を申し上げます。

昨年も、未だ終息のみえない新型コロナウイルス感染症に大きく生活環境を左右される年
でありました。今なお、新型コロナウイルスとの戦いの最前線で働いておられる方々へ、心
からの敬意と感謝の念を表すとともに、一日も早くこの感染症が根絶することを切に願って
おります。

また、昨年8月、大雨が再び町を襲い、町内でも多数の被害が発生いたしました。被害に
遭われた皆様にご心よりお見舞い申し上げるとともに一日も早い復興、復旧をお祈りいたしま
す。そして、地域防災活動の取り組みで河川の事前落水等に昼夜を問わずご尽力いただき、
災害の未然防止にご協力いただきました皆様にも深く感謝申し上げます。

さて、本年も、江北町が抱えております少子高齢化や福祉・医療の充実、基幹産業の農業
振興や商工業の振興など、直面する行政課題を解決して参る所存であります。

議会と致しましては、平成25年4月に制定した「江北町議会基本条例」に掲げる理念の下、
行政への監視及び評価など、議会機能の一層の充実強化を図ると共に議会として今後も、さ
まざまな行政課題の解決に向け、皆様の声を十分お聴きし、しっかりとした議論を重ね、町
議会の改革、活性化に努めてまいります。

本年も皆様方のご指導とご鞭撻をお願い申し上げますとともに、ご健勝、ご多幸を祈念いた
しまして年頭のご挨拶といたします。

町制施行 70周年特集



~ありがとう

Part 1

江北町は昭和27年4月1日に誕生してから、令和4年で70周年を迎えます。「江北町」が歩んできた70年を町民の皆さんと共に祝い、江北町の歴史や先人たちの思いを写真で振り返り、未来に繋がります。



① 小学校でのラジオ体操



② 御嶽山から望む江北町(昭和30年頃)



③ 杵島炭鉱時代の炭鉱作業員たち



④ 杵島炭鉱第五坑



⑤ 江北バイパス開通(昭和56年)



⑥ 全天候スポーツ広場完成(平成2年)

70周年、そして未来へ



7 佐賀のへそ・ふれあい交流センター



8 「平成」から「令和」へ



9 みんなの公園



10 オーストラリアとの交流

ポスター、のぼり旗が完成しました!

未来への希望を感じるポスター、のぼり旗は、町内施設をはじめ様々な場所に掲示し町制施行70周年を盛り上げます。



みんなであつこう! 江北町元気クーポン券

有効期限は 1月31日です!

新型コロナウイルス感染症により落ち込んだ消費を後押しし、町制施行70周年に向けて機運醸成を図るため、町民全ての方に1人3,000円のクーポン券を配布しています。

※クーポン券は令和3年12月に配布しています。

有効期限：令和3年12月18日(土)～令和4年1月31日(月)

使用可能店舗はクーポン券同封のチラシをご覧ください。

※世帯主の方に送付しております。世帯の皆さんでご使用ください。



まちの話題

TOPIC NEWS

10/20

人権教室『ちゅうりっぷのうた』



人権擁護委員による人権教室が開催され、紙芝居「ぐらぐらもりのおばけ」を上演されました。弱いものいじめをしないこと、うそをつくことはいけないことが「人権をまもる」ことにつながるよ。と教えていただきました。

紙芝居の後は、県内の人権擁護委員とちゅうりっぷのうたの皆さんでポッチャを楽しみ交流を深めました。

11/19

イオン江北店から女性ネットワークの会に桜の苗木 100 本贈呈

イオン九州株式会社(イオン江北店)様から江北町女性ネットワークの会に桜の苗木が贈られました。

女性ネットワークの会では町内の関係団体及び関係者、江北町に配布されました。

苗木を受け取られた皆さんは、「苗木から育てられるので愛着がもてる。」「早く成長して桜の満開が見られるようになるのが待ち遠しい。」などと色々な思いを話されていました。

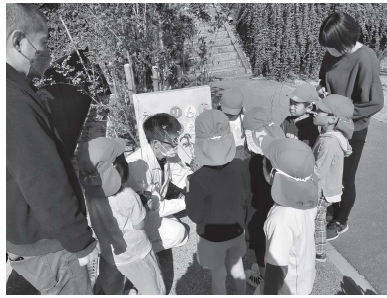

11/29

江北町商工会 ゴルフ愛好会 寄付金贈呈

商工会会員で構成されるゴルフ愛好会より、町に対し寄付をいただきました。

いただいた寄付金は町政運営のため、大切に活用させていただきます。

この度のご寄付、ありがとうございました。



11/21

区対抗ミニバレーボール大会

区対抗ミニバレーボール大会に男子8チーム、女子5チームの参加がありました。参加された皆さん、お疲れ様でした。

【大会結果】

男子優勝 下分区

女子優勝 江北中学校OG



11/3

江北ビッキーズ JA杯第36回佐賀新聞学童オリンピック大会(陸上競技)



この度の学童オリンピックにおいて優秀な成績を収められました。

- 【3年男子】80メートル
3位 百武巧翔
- 【3年女子】80メートル
1位 田雑美咲
- 【6年女子】800メートル
2位 赤嶺帆香
- 【6年女子】400メートルリレー
3位 長友陽咲、小森亜優、貞松一花、赤嶺帆香、長尾悠里

絵画展・ポスターコンクール

〇わたしたちの地球を守る絵画展

国連が掲げるSDGs(持続可能な開発目標)をテーマにした「絵で伝えよう!『わたしたちの地球』を守る絵画展」にて、江北小学校が学校賞、4年 淵上莉弓さんが佐賀県ユニセフ協会会長賞、2年 久原真帆さんが佳作を受賞されました。

〇令和3年度佐賀県緑化運動・育樹運動ポスターコンクール

植樹、森林・樹木の保護及び保育を推進するとともに、県民に緑化の意識を持ってもらうため、県内小・中・高等学校および義務教育学校を対象とした令和3年度佐賀県緑化運動育樹運動ポスターコンクールが行われました。このコンクールで6年 長友陽咲さんが農林水産部長賞を受賞されました。



農林水産部長賞
長友陽咲さん(6年)

8020運動
むし歯ゼロっ子!

広報「こうほく」では、3歳児健診でむし歯ゼロのお子さんを紹介しています。むし歯のなかった「むし歯ゼロっ子」を紹介します。



荒川桃禾ちゃん(土元)



高松侑聖ちゃん(上分)



小原煌晴ちゃん(宿)



杉谷朋哉ちゃん(白木)



大塚愛夢ちゃん(土元)



田中蘭ちゃん(上分)



東島桜玖ちゃん(上分)



白井結依子ちゃん(上分)



百武湊音ちゃん(上分)



武富煌翔ちゃん(東区)



峯佳鈴ちゃん(下惣)



澁谷奏心ちゃん(岳)



マイナンバーカードで マイナポイント

第2弾

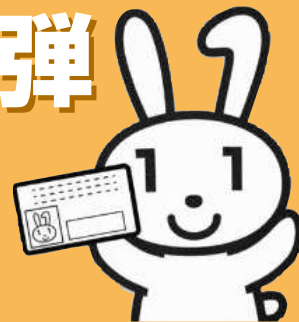

マイナンバーカードを新規に取得した方向け 【マイナポイントをもらうまでの手順】

① マイナンバーカードを申請し、取得する。



※申請から取得まで約1ヶ月かかります。
※令和3年5月以降に申請した方や令和3年4月末までに申請した方のうち、当初のマイナポイントの未申込者はもらえます。

② マイナンバーカードと選択したキャッシュレス決済サービスをひも付け (予約・申込)する。



【ひも付け】
受取時に登録した4桁の
暗証番号が必要です

⇔
町民生活課窓口
スマートフォンから



WAONカード
イオンカード
コジカカード
nanacoカード
ゆめカード
トライアルカード
auPAYカード
Rakutenカード等

※選択したキャッシュレス決済サービスを複数のマイナンバーカードにひも付け(予約・申込)することはできません。

③ 選択したキャッシュレス決済サービスで現金チャージやお買い物をしてください。



【電子マネー】
⇨
【クレジット】



④ その後、ご利用金額の25% (上限5,000円分)が選択したキャッシュレス決済サービスにポイントとして付与されます。 ※付与の時期はカード会社によって異なります。



【もらえます】
⇨



マイナポイント
でまたお買い物
ができるわ

【問い合わせ先】 江北町役場 町民生活課 総合窓口係 電話 0952-86-5613

江北町健康ポイント事業 取組は1月31日までです

令和3年度の、健康ポイントの取組は、令和3年6月～令和4年1月までです。2月はポイント交換となりますので、お忘れのないようにお願いします。

※120ポイント以上貯まったら町内の登録店舗で利用できる「江北町かえる商品券」と交換します。
※参加申込がないと交換できません。今年度の申込は9月末で終了しました。

★ボーナス得点

実施前後のBMIは計算していますか？ボーナス得点獲得のためには、実施前後の数値が必要になりますので、交換前に確認をお願いします。

ボーナス得点獲得条件

- ① 実施前BMI25未満の人 → 実施後にもBMIが25未満
- ② 実施前BMI25以上の人 → 実施後にBMIが1.0以上改善



★交換場所：江北町商工会（電話 86-2151）

記録した「江北町健康ポイントカード」を提出してください

★交換期間：2月1日(火)～2月28日(月) 土日祝日を除く ※時間は9:00～17:00

※なお、定時の交換が困難な方のために、2月21日(月)～2月25日(金)の19時まで交換窓口を設置します。(2月23日祝日は除く) その際の交換場所は、役場健康福祉課窓口です。

★賞品：「江北町かえる商品券」

120ポイント～159ポイント	：	1,000円分の商品券
160ポイント～199ポイント	：	2,000円分の商品券
200ポイント以上	：	3,000円分の商品券

【問い合わせ先】 江北町役場 健康福祉課 保健係 電話 0952-86-5614

高齢者インフルエンザ予防接種および、 子どものインフルエンザ予防接種の期間延長について

今冬のインフルエンザワクチンの供給スケジュール等の関係から、今年度に限り費用助成期間を1月31日まで延長します。

【子どもインフルエンザ予防接種】

武雄杵島地区の指定医療機関での接種について、予防接種費用の一部を助成しています。

対象者 江北町に住所を有する、中学3年生までのお子さん

助成額 0歳～12歳：1回目 1,000円、2回目 1,000円

13歳以上：1回 2,000円

接種期間 令和4年1月31日まで ※各医療機関の診療日(診療時間)に限ります。

【高齢者インフルエンザ予防接種】

対象者 令和3年12月31日までに①または②に該当する方

①65歳以上の方

②60歳以上65歳未満の方で、心臓、腎臓、呼吸器等の機能に日常生活行動が極度に制限される程度の障がいがある方、またはヒト免疫不全ウイルスによる免疫の機能に障がいを有し予防接種を希望する人(身体障がい者手帳1級程度)

自己負担 1,300円

接種期間 令和4年1月31日まで ※各医療機関の診療日(診療時間)に限ります。

※新型コロナワクチンを接種した場合は、接種する間隔を2週間以上あける必要があります。

【問い合わせ先】 江北町役場 健康福祉課 保健係 電話 0952-86-5614

2022年(令和4年)



1月

こうほくまち カレンダー

日曜日(SUN)

月曜日(MON)

火曜日(TUE)

12/26	12/27	12/28
2	3	4 【町】窓口延長サービス 【地】消費生活相談(要予約) 【こ】成人式 可燃物(BC地区)
9 【町】日曜役場 【総】消防団出初式 粗大ごみ(A地区)	10 可燃物・不燃物(A地区)	11 【町】窓口延長サービス 【地】消費生活相談(要予約) 可燃物・不燃物(BC地区)
16 粗大ごみ(B地区)	17 【う】絵本の読み聞かせ 【健】2か月児教室 可燃物(A地区)	18 【町】窓口延長サービス 可燃物(BC地区)
23 粗大ごみ(C地区)	24 可燃物・不燃物(A地区)	25 【町】窓口延長サービス 【地】消費生活相談(要予約) 【健】乳幼児相談 可燃物・不燃物(BC地区)
30	31 可燃物(A地区)	

ごみ指定日地区割

A地区指定日

新宿、土元、門前、東分、西分、花祭、高砂、上惣、宿(バイパス南を含む全地区)

B地区指定日

観音下、石原、新町、上区、岳、鹿ノ口、白木、平山、仲町、浪花町、日ノ出、原宿

C地区指定日

上分、下分、野口、下惣、馬場、祖子分、江口、正徳、八北、八中、八南、東区、大西、南郷

BC地区共通

※1月は粗大ごみ収集と なっています

- 以下の家電については回収できません。

【エアコン・テレビ・冷凍冷蔵庫・洗濯機・衣類乾燥機・パソコン】

- 容器包装プラスチックは、雨天の場合も収集しますので、お間違えのないようお願いします。

- 町指定のごみ袋に氏名・区名のご記入をお願いします。

こどもセンター「うるる」

ぴよぴよルーム

対象:満1歳～未就園児
時間:10:15～11:00

- 14日(金):1月生まれの誕生会&お正月遊び
- 28日(金):節分グッズ制作&豆まき

絵本の読み聞かせ

時間:10:30～11:00
●17日(月)

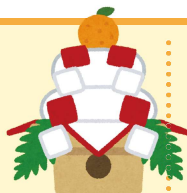

うるるんキッズ

対象:小学1年生～6年生
日時:15日(土) 10:30～11:30
場所:うるるプレイルーム
内容:カルタ大会
定員:10名
持ってくるもの:水筒



【問い合わせ先】こどもセンター「うるる」 電話 0952-65-1265

担当課

【総】総務政策課(86-2111)

【こ】こども教育課(86-5623)

【町】町民生活課(86-5613)

【地】地域振興課(86-5615)

【う】うるる(65-1265)

※ゴミに関することは

【健】健康福祉課(86-5614)

【基】基盤整備課(86-5618)

(86-5617)までお願いします。

水曜日(WED)

木曜日(THU)

金曜日(FRI)

土曜日(SAT)

12/29	12/30	12/31	1【こ】みんなDE初日の出 【町】ゴミ収集休業日(1/1~1/3) 【町】葬斎公園休業日
5	6【こ】公民分館長会 可燃物(A地区)	7【総】区長会 【健】1歳半健診 【総】行政相談 可燃物(BC地区)	8 容器包装プラスチック(BC地区)
12【健】民生委員会 【地】無料法律相談(要予約)	13【健】2歳半健診 可燃物(A地区)	14【う】ぴよぴよルーム 可燃物(BC地区)	15【う】うるるんキッズ 容器包装プラスチック(A地区)
19	20【健】ベビーとママの ここにこ教室 可燃物(A地区)	21【健】乳児健診 可燃物(BC地区)	22 容器包装プラスチック(BC地区)
26	27 可燃物(A地区)	28【う】ぴよぴよルーム 可燃物(BC地区)	29

白石消防署管内 日曜・祭日在宅医当番予定表

◆診療時間：午前9時から午後5時



日	曜日	当番施設名	電話番号	日	曜日	当番施設名	電話番号
1	土・元日	原田内科医院	白石町 0952-87-3737	10	月・成人の日	溝口医院	白石町 0954-65-2046
2	日曜日	副島医院	白石町 0952-84-2205	16	日曜日	かわぞえ内科クリニック	白石町 0952-37-5593
3	月曜日	有島病院	白石町 0954-65-4100	23	日曜日	藤井整形外科病院	白石町 0952-84-5880
9	日曜日	戸原内科	大町町 0952-82-2051	30	日曜日	重村医院	白石町 0952-84-2656

当番医療機関は変更になる場合がありますので、受診の際はご確認ください。

「江北町くらしの情報ナビ(へそなび)」

いつでも!どこでも!へそなび!

平時の「定時放送」、緊急時の「避難情報」等が、お手元のスマートフォンを通して、プッシュ式で「いつでも・どこでも・なんどでも」情報を確認できる無料アプリです。防災行政無線で発信する情報もアプリで確認することができます。



iOS版



Android版

MCAコミュニティ無線の聞き直しサービス：電話 0952-20-0701

凍ってしまう前に、水道管にも冬支度を!!

気温がマイナス4度以下になると、水道管が凍ったり破裂する恐れがあります。

水道管の防寒のしかた



市販の水道管用の保温材やタオル・毛布・布きれ・発砲スチロールなどで水道管を覆い、濡れないようにその上からビニールテープを巻きましょう。特に蛇口付近は破裂しやすいので、完全に包んでください。

メーターボックスの中に使い古しの毛布や布きれ、新聞紙・発砲スチロールなどをビニール袋に入れメーターを覆うように詰めましょう。メーターボックスの上に段ボールなどを乗せて保温してください。(メーター検針ができるようにしてください)

(新聞紙)



(発砲スチロール)



水道管が凍結したら



蛇口を開けて、タオルをかぶせ、その上からゆっくりとぬるま湯をかけて溶かします。熱湯をかけると破裂やひび割れすることがありますので、ご注意ください。

水道管や蛇口が破裂した時は

メーターボックス内のバルブを閉めて、必ず佐賀西部広域水道企業団指定の水道事業者へ修理を依頼してください。

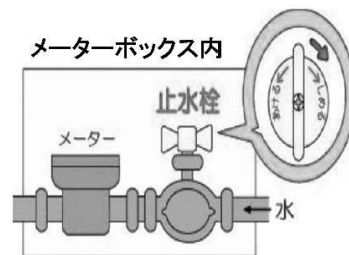

【問い合わせ先】 佐賀西部広域水道企業団 江北営業所 電話 0952-37-0883 (直通)

令和4年度就学援助[新入学学用品費支給]のお知らせ

江北町では、町内の小中学校又は町外の国公立小中学校に在学する児童生徒がいる世帯で、経済的に困窮している保護者に対して学用品等の就学援助を行っております。このうち、新入学学用品費について、希望される方に入学前支給を行います。

1 就学援助(新入学学用品費支給)の対象となる方

令和4年4月に小中学校に入学予定の児童生徒の保護者であって、下記の認定基準に該当する方

2 就学援助対象となる方の認定基準

生計を一にする世帯が次のいずれかに該当する場合があります。

- ・市町村民税(所得割)が非課税又は減免となった世帯
- ・特別な経済的理由で就学困難と教育委員会が認める世帯

■認定基準となる世帯の所得目安

家族数	認定基準額
2人(親・子)	177万円
3人(両親・子)	234万円
4人(両親・子2)	294万円

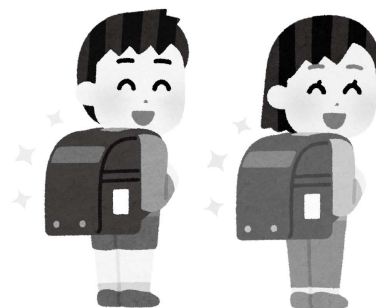

※表の金額は、目安としてください。世帯員の年齢構成や収入状況等により認定基準額は異なりますので、目安を超えていても認定となる場合もあります。

3 支給額

小学1年生	51,060円/人
中学1年生	60,000円/人

※表の金額は、令和3年度のもので目安としてください。

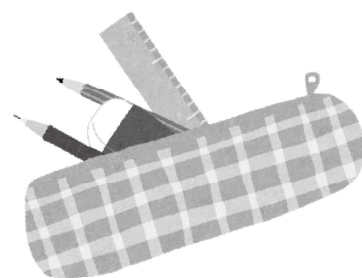

4 受付期間

令和4年1月4日(火)～2月2日(水)

5 申請方法

教育委員会備え付けの申請書にて、直接窓口で申請を行ってください。また、申請書は町のホームページからダウンロードすることもできます。

【問い合わせ先】 江北町教育委員会 子ども教育課 学校教育係 電話 0952-86-5621

もうすぐ確定申告です！申告準備はお早めに！

令和3年分所得税・消費税及び地方消費税の確定申告並びに令和4年度住民税申告を、下記のとおり実施します。確定申告に必要な資料等の準備及び取りまとめ(計算等)はお早めをお願いします。申告も後半になると大変混雑します。早目に準備して確定申告を済ませましょう。

※**所得がない方でも、住民税申告は必ずしてください。**

申告をされていないと、所得の判定ができず、国民健康保険税の軽減等受けられない場合があります。

申告期間

令和4年2月16日(水)～令和4年3月15日(火)

※令和3年分所得税及び令和4年度住民税申告の期間です。

※閉庁日の(土・日・祝日)は除きます。ただし、日曜受付の日を設ける予定です。

※地区割り表については、後日、班回覧及び広報2月号にてお知らせします。

申告会場 江北町役場(北側) 郷土資料館 1階会議室

必要書類(主なもの)

①年間の収入金額が分かる書類

- 給与や年金を受給している人
源泉徴収票(給与・年金など)、事業主の支払証明書等
- 事業所得や不動産所得のある人
営業や農業の事業所得や不動産所得のある人は収支内訳書

②所得控除に必要な書類

- 社会保険料控除など必要な書類
国民健康保険税や国民年金、生命保険・地震保険・長期損害保険などの控除証明書や領収書など
- 医療費控除に必要な書類
医療費控除に関する明細書(事前に集計をしてきてください)

③その他必要なもの

- 納税者のマイナンバーカード(表裏)の写し又は通知カード及び運転免許証など身分証明書の写し
- 本人名義の口座番号がわかるもの(所得税が還付になる人)



e-Tax【電子申告】の利用について

確定申告は、国税庁ホームページ(<http://www.nta.go.jp>)の「確定申告等作成コーナー」からも作成できます。ぜひ、ご利用下さい。

【ホームページ利用のメリット】

申告会場に行く手間がなく、いつでも利用可能、自動で税額計算ができるe-Tax【電子申告】の利用手続きがより便利になりました。自宅のパソコンやスマートフォンからe-Tax【電子申告】で申告ができます。

混雑する申告会場で長時間待つこともありません。

①マイナンバーカード方式(用意するものは、下の2つ)

- ・マイナンバーカード
- ・ICカードリーダーライター
(令和4年1月以降はマイナンバー対応読取対応のスマートフォンを使用すれば不要)

②ID・パスワード方式(用意するものは、下の2つ)

- ・ID(利用者識別番号)
- ・パスワード(暗証番号)

※IDとパスワードの発行を希望される方は、運転免許証などの本人確認書類をお持ちの上、武雄税務署にて手続きを行ってください。代理の方でも申告名義人と代理の方の本人確認書類があれば発行できます。一度発行すれば翌年以降の手続きは不要です。

※マイナンバーカードやICカードリーダーライターをお持ちでない方もパソコンやスマートフォンから申告できます。



【問い合わせ先】 江北町役場 町民生活課 町民税係 電話 0952-86-5613

償却資産(固定資産)は毎年申告する必要があります

償却資産とは、個人又は会社で事業を営まれている方が所有し、その事業に用いている資産(構築物、機械、器具、備品等)のことをいいます

償却資産を所有している方は、**地方税法第383条の規定により毎年1月1日現在の所有状況について申告していただく必要があります。**(申告した資産の課税標準額の合計が150万円に満たない場合は、免税点以下のため課税されません。ただし、この場合でも事業を営まれている限り償却資産の申告は毎年必要です。)

申告期間 令和4年1月4日(火)～令和4年1月31日(月)

申告書提出先 江北町役場 町民生活課 資産税係

申告方法 昨年申告された方には申告書を送付しています。

※用紙が届いていない方や令和3年2月以降に事業を開始された方は、町民生活課までご連絡ください。



※償却資産の申告対象となるもの(例)

業種	主な償却資産の例
共通	パソコン、ルームエアコン、応接セット、レジスター、看板(広告塔、案内板)、舗装路面、自動販売機、LAN配線、受変電設備、事務用机、事務用椅子
建設業	ブルドーザー、パワーショベル、大型特殊自動車、発電機、フォークリフト(軽自動車の対象となっているものを除く)
飲食店業	事業用テーブル、事業用椅子、冷凍冷蔵庫、カラオケ機器
理容・美容業	事業用椅子、洗面設備、消毒殺菌機、サインポール
医(歯科)業	医療機器(レントゲン装置、手術機器、歯科診療ユニット)
不動産貸付業	門・塀・緑化施設等の外構工事、駐車場の舗装、フェンス
農業	ビニールハウス、ボイラー、田植機、脱穀機、消毒器、畜舎、堆肥舎
売電業	太陽光発電設備(住宅用で設置容量10kw未満の場合を除く)、フェンス

※自動車税の課税客体である自動車並びに軽自動車、原動機付自転車、小型特殊自動車、二輪の小型自動車は償却資産の対象にはなりません。(地方税法341条4号)

ただし、大型特殊自動車のみ償却資産対象になりますので申告が必要です。

家屋を新築、増築、取り壊された方はご連絡をお願いします

家屋に係る固定資産税は毎年1月1日現在に存在する家屋が課税対象となります。町民生活課では、新築、増築及び取り壊し家屋の把握に努めておりますが、適切な課税を行うために、次のようなときは町民生活課までご連絡をお願いします。

【新築・増築したときは】

年内に家屋を新築・増築した場合は、次年度から固定資産税の課税対象になります。課税の基となる「家屋調査」をさせていただきますので、完成後お早めにご連絡ください。



【家屋の取り壊しをしたときは】

家屋の一部もしくは全部を取り壊した場合は、届出をお願いします。ただし、管轄法務局で滅失の登記を完了された家屋については、連絡の必要はありません。※法務局に登記されている家屋については、家屋滅失届を提出しても滅失登記をしない限り、登記が残ったままとなりますのでご注意ください。

【未登記家屋の所有者を変更したときは】

売買、譲渡、相続等により未登記家屋の所有者が変わる場合は、届出をお願いします。

【問い合わせ先】 江北町役場 町民生活課 資産税係 電話 0952-86-5613

＜後期高齢者医療 高額介護合算療養費制度＞のお知らせ

高額介護合算療養費制度とは？

医療と介護の両方のサービスを利用している世帯の負担を軽減するもので、同一世帯の後期高齢者医療制度の被保険者が、一年間に支払った医療保険と介護保険の自己負担額を合計し、基準額を超えた場合に、その超えた金額を支給するものです。

令和2年度分の支給要件・算定基準額

支給要件 同一世帯の後期高齢者医療制度の被保険者が、一年間（令和2年8月1日から令和3年7月31日まで）に支払った医療保険と介護保険の自己負担額の合計が、次の算定基準額を超えた場合、自己負担額から算定基準額を差し引いた額を支給します。
ただし、自己負担額から算定基準額を差し引いた金額が500円以下の場合には支給の対象となりません。

算定基準額

一部負担金の割合	所得区分	算定基準額
3割	現役並み所得者Ⅲ	2,120,000円
	現役並み所得者Ⅱ	1,410,000円
	現役並み所得者Ⅰ	670,000円
1割	一般	560,000円
	区分Ⅱ	310,000円
	区分Ⅰ	190,000円

支給の対象となる方へのお知らせ及び申請手続きについての留意点

支給の対象となる方には、2月下旬にお知らせを郵送する予定です。

お知らせが届いた場合、お住まいの市役所（町役場）の担当窓口申請してください。

次の項目にあてはまる方には、申請の対象となる旨のお知らせができない場合があります。

- ◆令和2年8月1日から令和3年7月31日までに
 - ・市町を越える転居をされた方
 - ・他の医療保険制度から後期高齢者医療制度に移られた方（75歳の年齢到達者など）
 - ・後期高齢者医療の資格を喪失された方（亡くなられた方や生活保護を受け始めた方）

支給要件及び算定基準額を参考に支給の対象となるかどうかをご確認いただき、具体的な手続きやご不明な点については、お住まいの市役所（町役場）の担当窓口または佐賀県後期高齢者医療広域連合までご相談ください。

時効についての留意点

高額介護合算療養費は、基準日*の翌日から2年を経過すると時効となり、支給ができなくなります。申請は基準日の翌日から2年の間に行ってください。

ただし、計算期間（令和2年8月1日～令和3年7月31日）途中で資格を喪失された方の基準日については、資格を喪失された日の前日（死亡の場合は、亡くなられた日）となります。*令和2年度分の基準日・・・令和3年7月31日

【問い合わせ先】 佐賀県後期高齢者医療広域連合 業務課 給付係 電話 0952-64-8476

有料広告

祝・町制施行70周年

平穏
安寧

肥前山口・江北の杜

大江山大神宮

山口5034-2 86-2291 ooegami.simdif.com

地域包括支援センター (生活支援コーディネーターだよりNo.18)



移動支援に関わる 座談会を 開催しました!

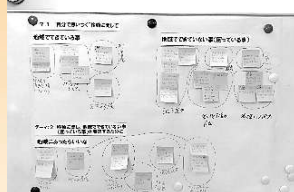

いろいろな意見ができました!

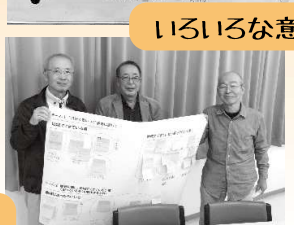
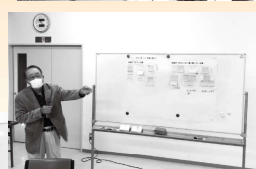

グループごとに
意見をまとめ発表!

10月の安全運転者講習に引き続き、移動支援に関する座談会を開きました。現在サロンや老人会の送迎支援をされている方、今後する予定のある方、何か支援をしたいという思いのある方が参加され、地区の状況や今後必要なこと、またそれぞれの意見や思いを共有しました。継続して取り組みを行い、体制の整備につなげていきたいと思えます。

講座の依頼、
受付け中!!

買い物やゴミ出し等でお困りの方がおられれば、ぜひご連絡ください!

へそサポコーナー



30名のサポーターさんが、元気に活躍中です!

11月の出前講座の実施報告

・東区老人クラブ(11/15)
お時間頂きありがとうございました!

ようこそ
大歓迎!

地域活動の情報提供や“へそサポ”利用ご希望の方は、
《86-5614》迄ご連絡下さい!
生活支援コーディネーター:山本・山中

【問い合わせ先】 江北町役場 健康福祉課 介護保険係(江北町地域包括支援センター) 電話 0952-86-5614

地域包括支援センターからのお知らせ

●認知症のかたの家族のつどい

認知症の症状は人によって違い、介護のあり方も人それぞれですが、似たような経験、悩みがあるかもしれません。

認知症のかたの家族のつどいは、認知症についての情報交換や、日頃の悩みを話し合い、励まし合えるような場です。ひとりで抱え込まずにあなたの思いを話してみませんか?

当日は「認知症の人と家族の会 佐賀支部 森 久美子 顧問」も参加されます。

日時 令和4年1月20日(木) 13:30~15:30
場所 江北町公民館 2階 研修室(江北町役場内)
参加費 無料
予約 完全予約制(事前にお電話ください)



※新型コロナウイルスの影響等により中止や延期、一部内容を変更する場合があります。
詳しくは、問い合わせ先へご確認ください。

【問い合わせ先】 江北町役場 健康福祉課 介護保険係(江北町地域包括支援センター) 電話 0952-86-5614



職業訓練受講生募集(3月入所生)

あなたの就職に『職業訓練』を活かしませんか!

募集科名	定員
CAD/NCオペレーション科、 溶接技術科、住環境CAD科、 電気保全サービス科(企業実習付きコース)	各15名

- 募集期間** ~1月28日(金)
- 入所選考** 2月7日(月)
- 受講料** 無料(全訓練期間中)※テキスト代等は別途自己負担
- 応募資格** 新たな職業に就こうとする求職者で、受講意欲があり公共職業安定所長より受講指示又は受講推薦等を受けた方。
- 申込方法** 受講を希望される方は、最寄りのハローワークでご相談の上、応募書類をハローワークにご提出ください。
- 問い合わせ先** -----
ポリテクセンター佐賀 電話 0952-26-9516

令和3年度第2回 福祉のお仕事合同就職面談会

県内の福祉施設や病院、在宅介護サービス事業所等の介護・看護・保育職等の仕事に関心のある方を対象に、福祉の仕事、資格、職種等の情報提供を行うとともに、福祉事業所の人事担当者と直接、個別面談を行う機会を設けることにより、福祉の職場に対する関心を深め、就労を促進するために開催します。

- 日時** 令和4年2月8日(火) 13:30~15:00 (受付13:00~15:00)
- 開催場所** SAGA サンライズパーク 総合体育館 大競技場 〒849-0923 佐賀市日の出1丁目21-51 電話 0952-32-2131
- 参加対象者(求職者等)**
 - ①福祉の職場に就職を希望する方、福祉の仕事に関心がある方
 - ②資格取得方法について知りたい方
 - ③学生(高校生を含む)及び学校の進路指導担当者等
- 参加事業者**
老人福祉施設、老人保健施設、児童養護施設、保育施設、障害者支援施設、病院、在宅介護サービス事業所等
- 主催** 佐賀公共職業安定所 人材確保対策コーナー 佐賀県社会福祉協議会 福祉人材・研修センター 佐賀新卒者等人材確保推進本部
- 問い合わせ先** -----

佐賀公共職業安定所 人材確保対策コーナー
佐賀市白山2-1-15 電話 0952-24-4362
佐賀県社会福祉協議会 福祉人材・研修センター
佐賀市鬼丸町7-18 電話 0952-28-3406

凧揚げ注意!

凧揚げの季節になりましたが、感電事故防止のため、電線付近で凧揚げを行ったり、電柱や鉄塔に上ったりしないようお願いします。
なお、万が一凧が電線等に引っかかった場合は、自分で取ろうとせず、お近くの九州電力送配電までご連絡いただきますようお願いいたします。
問い合わせ先 -----
九州電力送配電株式会社
電話 0120-986-938

働きながら介護をされている方へ

要介護状態の対象家族を介護するために介護休業を取得することができます。
介護休業は、対象家族1人あたり通算93日、3回まで分割して取得できます。
このほか、介護休暇、介護のための所定外労働・時間外労働の制限、深夜業の制限、勤務時間の短縮等の措置という制度も利用できます。
問い合わせ先 -----
佐賀労働局雇用環境・均等室
電話 0952-32-7218

佐賀県がん遺族つどいの会

日時 令和4年1月8日(土) 13時~16時(受付12時半~)
場所 佐賀メディカルセンタービル1階 佐賀県がん総合支援センター“さん愛プラザ” (〒840-0054 佐賀市水ヶ江1丁目12-10)
対象及び定員 がんで大切な方(愛する人)を亡くされた方(10名程度)
内容 親睦・交流会や音楽鑑賞など(お茶菓子付き)
参加料 無料
申込方法 居住市町名・氏名・電話番号・参加人数を電話でご連絡ください。
電話受付(平日の月~金曜日 9時半~13時 14時~16時半)
申込期限 開催日の3日前
問い合わせ先 -----
佐賀県がん総合支援センター“さん愛プラザ”
電話 0120-246-388
佐賀県健康づくり財団 内
(〒840-0054 佐賀市水ヶ江1丁目12-10)

白石警察署の犯罪発生状況 (令和3年11月30日現在)

犯罪発生件数…89件(うち窃盗犯62件)
自転車盗…9件、万引き…18件、
空き巣等…12件、車上ねらい…4件
※自転車や車、自宅等に確実な施錠をお願いします。
問い合わせ先 -----
白石警察署 電話 0952-84-2021

体重、ちょっと増えてませんか？

新年を迎え、普段よりもご馳走を食べたり、お酒を飲む機会が増える一方、動くことが億劫になり、誰しも体重の増加に悩んでしまいます。

日本肥満学会では、右記の指標が出されており、BMI25以上が肥満と判定されます。

※ BMI の計算方法 体重 (kg) ÷ 身長 (m) ÷ 身長 (m)
例：身長 160cm 体重 60kg の人の BMI
 $60\text{kg} \div 1.6\text{m} \div 1.6\text{m} = 23.4$

BMI(kg/m ²)	判定
18.5未満	低体重
18.5～25.0未満	普通体重
25.0～30.0未満	肥満(1度)
30.0～35.0未満	肥満(2度)
35.0～40.0未満	肥満(3度)
40.0以上	肥満(4度)

肥満をそのまま放っておくと、内臓脂肪からできる物質が様々な疾患を発症させます！

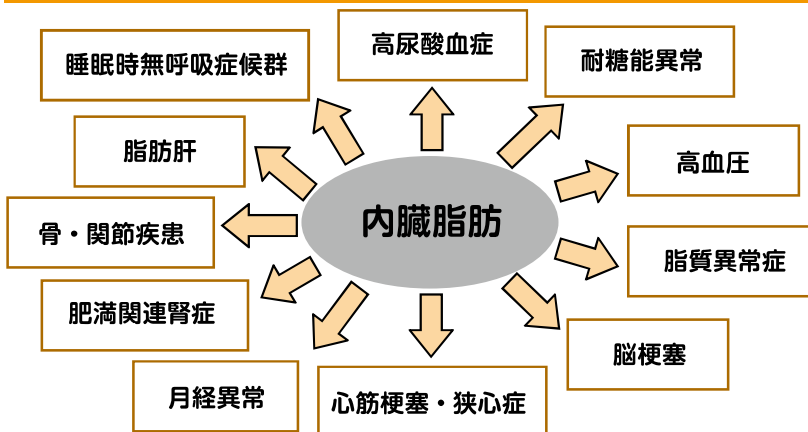

※BMIが肥満の値で、これらの疾患を合併されている方は、

3～5%の減量

で、合併する疾患が改善・解消されるとされています。

例：体重70kgの場合、
3%の減量は、約-2kg

体重を減らすためには、食事や間食による摂取エネルギー量を減らし、身体活動による消費エネルギー量を増やすことが基本。その他、よくかんでゆっくり食べたり、野菜を積極的にとったり、生活リズムをととのえたり、毎朝体重計にのったりと、自分にあった減量方法を考えてみましょう！ (参考資料：肥満症診療ガイドライン2016)

こうほく 1月 おすすめ新着本

絵本



『エゾシマリス
山の園芸屋さん』
佐藤圭／写真・文

- 『たいそうするよ 1,2,3, はい』
高島純／作・装丁
- 『だいかぞく』
南知里／作・絵
- 『ノラネコぐんだん
ラーメンやさん』
工藤ノリコ／著

児童書



『きれいな字のひみつ』
青山浩之／著

- 『かせいじんのおねがい』
いとうひろし／著
- 『魔女みならいのキク』
草野あきこ／作
- 『5分後に涙腺崩壊のラスト
(5分シリーズ)』
エブリスタ／編

一般書



『懐かしくて新しい
「銭湯学」』
町田忍／監修

- 『私の親鸞
孤独に寄りそうひと』
五木寛之／著
- 『塩の料理帖』
角田真秀／著
- 『ペッツパズ・ゴースト』
伊坂幸太郎／著

- 随時、新しい本が入ってきています。新着本など、本の検索はネイブルのホームページからでもできますのでどうぞご利用ください。
- リクエストも受け付けております。お気軽にカウンターまでどうぞ。
- 本を借りる人は、バッグをご持参ください。

★ネイブル図書コーナーホームページアドレス
<http://kouhoku-navel.com>

★ 毎月第3土曜日におはなし会を行っています。 次回は1月15日(土)午後2時から行います。

編集後記

あけましておめでとうございます。表紙の写真、どこからの風景がお分かりでしょうか。白木パノラマ孔園から一望できる美しい景色が未来への希望を感じ、町制施行70周年のスタートにぴったりな写真だと思い表紙にしました。美しい江北町がこれからも繋がっていきますように。本年もよろしくお祈りします。

※12月号掲載「バリアフリー上映会」の記事に誤りがありましたので訂正します。申し訳ございませんでした。

みないる会 会長 森きみ子さん(新宿区) → みないる会 会長 森きみ子さん(土元区)

12/4

イルミネーション点灯&メールカプセル開封式

白木パノラマ孔園に2001年に設置された、メールカプセルの開封式が行われました。

カプセル設置当時の町長 田中源一様をはじめ、関係者の立ち合いのもと開封されました。小中学生、町民のみなさんの手紙が約350通、また写真や当時の新聞が保管されていました。代表して当時の町長から20年後の町長への手紙を、田中様から山田町長へ手渡されました。

また、町内4か所で一斉にイルミネーションが点灯され、やさしい光に包まれています。

1月10日(月・祝)まで点灯されます。ぜひご覧ください。



有料広告



Cable One

今年も地域密着サポートで安心をお届けます。

株式会社ケーブルワン 白石営業所 **0120・12・4614** info@cableone.ne.jp

がんばろう! 武雄・杵島

