

# 春のおまつり

春も江北町内、色々な場所でお祭りが開催されています。春の花々に囲まれ、どこも賑わっていました。

## 4/7 小田宿馬頭観音祭り

馬頭観音堂の中で子どもたちの交通安全祈願や地元住民の無病息災祈願等が行われ、その後、場所を広場に移し、イベントが行われました。

多くの来訪者が祭りを楽しまれ、特に餅のふるまいをおいしそうに頬張られている姿は印象的でした。



## 3/24 リオの春まつり

リオの春まつりでは、自然の中で流鏝馬体験などのイベントに参加することができ、里山の癒しのチカラを感じることができました。

パンや雑貨の販売、ワークショップも開かれ、楽しい一日を過ごすことができました。



## 4/7 下惣桜祭り

下惣区の公民館にて「下惣桜祭り」が開催されました。会場は大変賑わっており、バーベキューの芳ばしい香りがたちこめていました。

多く立派な桜は、江北町に春の到来を告げるとともに、心に安らぎを与えてくれる場所であると感じました。来年も楽しみです。

# 待機児童解消の一翼を担ってもらっています!



江北保育園ペンギンルームにて江北町の待機児童解消のためにこれまでの知識・経験を存分に奮ってOGの皆さんに活躍いただいています。



No.312 広報 こうほく

5月号

発行日 令和元年5月1日

UD FONT by MONSIEUR

編集発行 江北町役場政策課

佐賀県杵築郡江北町大字山口1651番地1 TEL 0952-86-5612 FAX 0952-86-2130

印刷 鹿島印刷株式会社



4/1 なのはな入所式 14名が入所



4/3 永林寺保育園入園式 108名が入園



4/9 江北中学校入学式 89名が入学



4/10 江北小学校入学式 88名が入学



4/11 幼児教育センター 3歳児29名が入園式に参加



4/8 ひかり保育園入園式 109名が入園



## まちな人口

平成31年3月31日 現在

	人口	前年同月比	前年同月
人口	9,685人	72人	9,613人
男	4,580人	33人	4,547人
女	5,105人	39人	5,066人
世帯数	3,485世帯	100世帯	3,385世帯

(平成30年3月31日現在)



町の花: スイセン 町の木: モチノキ

有料広告

## おトクに使える ケーブルスマホ

とってもおトクな利用料金 総額1,600円/月~  
これまでの一般的な携帯電話と比べ、使い方に合わせたプランを選ぶことで月々の料金がぐっとおとく。  
ケーブルスマホ 基本1,600円 + 通話定額850円 = 2,450円 3Gプラン+通話定額プラン 時間超過なしの場合  
D社・S社 (2年契約前提) 通話料金、データ通信料金、オプション・契約料金など 月額合計6,286円

安心して使える防水防塵スマホ



詳しくは CableOne 株式会社 ケーブルワン [白石営業所] TEL 0120-12-4614 <http://www.cableone.ne.jp>

# まちの話題

TOPIC NEWS

## 3/17 「ウイントス」ランドセルカバー贈呈

登下校時の交通事故から子どもたちを守るため、県内の新小学1年生(約8千人)に、佐賀県とサガン鳥栖からランドセルカバーが贈呈されました。

佐賀県、佐賀県交通安全協会、サガンドリームスが協働して制作したランドセルカバーは、中央にガッツポーズをするウイントスと県の交通安全ロゴマークをあしらっており、その上にはサガンピンク・ブルーで「こうつつあんぜん」の文字がデザインされています。4月10日(水)には江北小学校の入学式があり、88名の新一年生の登校が始まります。町民の皆さま、新入学児童の安全を守るため、交通安全意識を高く持つよう、お願いいたします。



## 3/27 とくとくキャンペーン贈呈式

3月6日、とくとくキャンペーンの抽選会が行われ、1等当選者10名の方に3月20日に贈呈式が行われました。今回当選されたみなさま、おめでとうございます。今年もぜひ特定健診を受診しましょう。

年に1回特定健診を受診することで、自身の健康状態を知り、健康を維持しましょう。

※とくとくキャンペーン対象者は、特定健診受診者で、応募用紙提出者のみです。(江北町国民健康保険の方に限る)



## 4/6 戦没者慰霊祭

終戦から74年目を迎え、江北町戦没者の御霊をお迎えし、戦没者慰霊祭が挙行されました。

戦争を知らない世代も多くなりました。

今日ある平和は、戦没者の皆さまの尊い犠牲の上に築きあげられたものであることを忘れることなく、悲しい歴史を二度と繰り返してはいけません。

世界の恒久平和のため、安心安全な世界を後世に残すため、みんなの努力が必要です。



# 江北町の新しい職員を紹介します

### 新規採用職員に7の質問

1. 名前は?
2. 住まいは?
3. 配属先はどこですか?
4. 自慢できることはありますか?
5. マイブームは?
6. 江北町の好きなところは?
7. これからの抱負をお願いします

4月より、5人の職員が役場に採用となりました。日々、成長していきますので、町民のみなさま、どうぞよろしくお願いいたします。

1. 江口 正晃  
(えぐち まさあき)  
2. 南郷  
3. こども教育課  
4. 得意スポーツ:弓道  
特技:歴史が好きなこと  
5. 星野源  
6. 人が優しいところ  
7. 少しでも早く一人前になれるようがんばります。  
よろしくお願いいたします。



1. 古賀 のどか  
(こが のどか)  
2. 下分  
3. こども教育課  
4. バスケットボール  
5. スポーツ観戦  
6. 自然豊かで子どもをのびのび育てられる。  
7. 一日でも早く慣れるよう、日々勉強し、努力します。常に笑顔で頑張りますので、どうぞよろしくお願いいたします。



1. 山口 敦大  
(やまぐち あつひろ)  
2. 上惣  
3. 建設課  
4. バレーボール  
5. ドライブ  
6. 町内で買い物が済む  
7. 1日でも早く仕事を覚え、江北町の発展に貢献できる人材になりたいです。頑張ります!!



1. 相島 俊大  
(あいしま しゅんと)  
2. 上分  
3. 福祉課  
4. 笑顔  
5. ホークス観戦  
6. 人が温かく優しいところ  
7. 自覚と責任をもって仕事をしていきたいです。

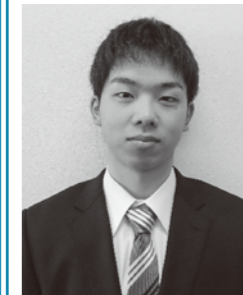

1. 瀬川 琳心  
(せがわ りんこ)  
2. 野口  
3. 福祉課  
4. 笑顔  
5. 食べること  
6. 誰もが優しく接してくれるところ  
7. 初めての仕事で、たくさん迷惑をかけると思いますが、1日でも早く仕事を覚え、信頼される職員になれるように頑張ります。

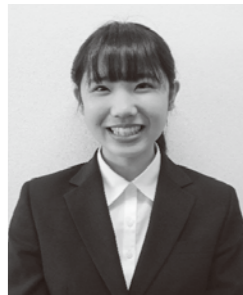

### ●各課連絡先

江北町役場代表、総務課(行政係、防災管理係)	86-2111
政策課(財政係、企画情報係)	86-5612
会計室	86-5611
町民課(総合窓口係、税務係)	86-5613
福祉課(福祉係、こども給付係、介護保険係、国保係、保健係)	86-5614
産業課(農政係、商工係)	86-5615
建設課(土木建築係、管理係、耕地係)	86-5616
環境課(庶務係、環境水道係)	86-5617
環境課(下水道係)	86-5624
議会事務局	86-5619
農業委員会	86-5620
こども教育課(学校教育係、子育て支援係)	86-5621
こども教育課(総務企画係、生涯学習係)	86-5623
こども教育課(江北町幼児教育センター)	86-4350
こども教育課(こどもセンター『うるる』)	65-1265



# 平成31年度の当初予算をお知らせします

平成31年度江北町一般会計・特別会計の当初予算が、3月議会で可決されました。

今年度の当初予算は、平成30年度に引き続き「みんなの公園（仮称）整備事業」や「町道駅南地区東西線道路改築事業」、各種子育て支援事業等を実施していきます。また、平成30年7月豪雨などを教訓として、「災害用備蓄品」の整備等、災害に備えた事業を拡充しています。

■一般会計当初予算額 57億9,600万円	町民一人当たり	約60万円
	平成31年1月31日現在人口9,689人で算出	

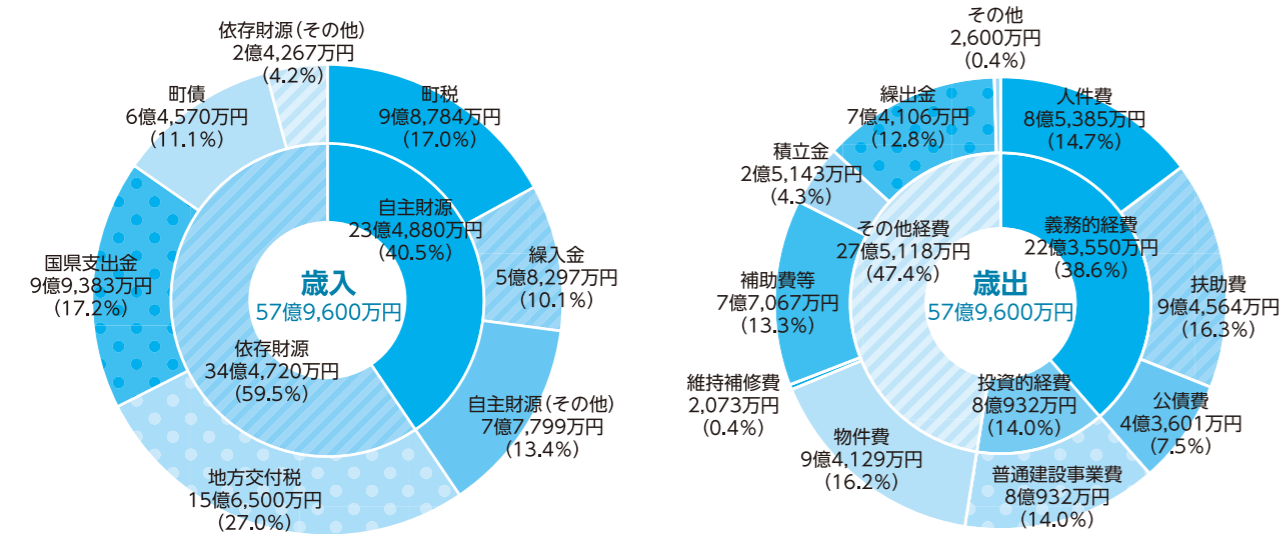

## 平成31年度の主な事業【一般会計】

### 子育て・教育支援等事業

○学校給食費助成事業	4,189万円
○自治体交流事業	334万円
○未就園児絵本配布事業	52万円
○不登校対策事業	180万円
○通学路交通安全対策事業	5,610万円

### ふるさと意識の醸成事業

○江北町誌編さん事業	297万円
○ご当地ナンバープレート作成事業	52万円

### 生活環境等の改善事業

○みんなの公園（仮称）整備事業	3億6,041万円
○災害用備品・備蓄品の整備事業	676万円
○町道駅南地区東西線道路改築事業	6,631万円
○ふれあい交流センター補修事業	480万円
○飼い猫対策事業	8万円

### 健康・福祉等の充実

○健康ポイント事業	476万円
○データヘルスリーフレット作成事業	77万円

■特別会計当初予算額 26億9,307万円	町民一人当たり	約28万円
	平成31年1月31日現在人口9,689人で算出	

会計名	歳入額	歳出額
無資力臨鉢ポンプ特別会計	2億2,222万円	2億2,222万円
国民健康保険特別会計	11億3,040万円	11億3,040万円
後期高齢者医療特別会計	1億1,674万円	1億1,674万円
水道事業特別会計（収益的）	2億3,398万円	3億4,254万円
（資本的）	0万円	9,498万円
下水道事業特別会計	7億8,620万円	7億8,620万円

※端数調整の関係で、各項目の合計が一致しないことがあります。  
※平成31年度当初予算より一般会計及び特別会計の予算書等をホームページ上で公開しています。

【問い合わせ先】 江北町役場 政策課 電話 0952-86-5612

# 介護保険65歳到達者説明会の開催について

65歳になられる方を対象とした介護保険の説明会を、下記のとおり開催します。対象者には通知および資料を送付します。本人が出席できない場合は、家族の方の出席も可能です。

また、介護保険について知りたい方など、どなたでも参加いただけます。

※会場については、今後変更になる場合もあります。

2019年5月	2019年7月	2019年9月	2019年11月	2020年1月
24日(金)	26日(金)	27日(金)	22日(金)	24日(金)
10:00	10:00	10:00	10:00	10:00
江北町公民館	江北町公民館	江北町公民館	江北町公民館	江北町公民館
1階談話室	1階談話室	1階談話室	1階談話室	1階談話室

【問い合わせ先】 杵藤地区広域市町村圏組合 介護保険事務所  
総務管理課 電話 0954-69-8222

# 平成30年度町長交際費について

町長交際費は、町長が町を代表して行政を執行するために、外部との交際上必要な経費として認められているものです。支出にあたっては、「江北町交際費の支出に関する基準」に基づき社会通念上妥当な範囲で最小限にとどめるように配慮しています。

主な支出については町の代表として参加した各種行事の会費や、関係団体との懇談費などです。

(平成31年1月～平成31年3月分)

種別	件数	支出額(円)
会費	0	0
慶弔費	2	10,000
協賛金	0	0
渉外費	5	27,978
激励金	0	0
購読料・広告料	0	0
その他	0	0
合計	7	37,978

【問い合わせ先】 総務課 行政係  
電話 0952-86-2111

## 杵藤地区広域市町村圏組合 介護保険事務所 在宅認定調査員募集

- 業務内容 介護保険法に基づく認定調査  
(調査及び調査票作成)
- 調査地域 杵藤地区管内
- 募集人員 若干名
- 雇用期間 令和元年6月3日～令和2年3月31日  
(勤務成績で雇用期間の更新有)
- 応募資格 昭和29年4月2日以降に生まれた人。  
保健師・看護師・准看護師・介護支援専門員の  
いずれかの資格を有する者で、認定調査の経験がある者。  
自宅にインターネットを接続しているか接続可能な者。
- 勤務形態 介護保険事務所に出勤する必要はなく、自宅を拠点に業務を行います。  
(自己所有車を使用)
- 報酬額 認定調査1件当たり5,300円
- 調査件数 1月当たり15件～30件程度(本人の希望により調整します)
- 応募方法 次の書類を揃えて、郵送か杵藤地区介護保険事務所までお持ちください。  
①市販の履歴書(顔写真貼付)  
②資格等を証明する書類の写し
- 選考方法 書類選考及び面接  
※面接の日時、場所等については後日連絡いたします。
- 募集期間 令和元年5月7日～令和元年5月20日(土日祝日を除く)

【問い合わせ先】  
〒849-1304  
鹿島市大字中村917-2  
杵藤地区広域市町村圏組合  
介護保険事務所 認定係  
電話 0954-69-8227

## 固定資産評価審査委員会委員の選任について(任期3年)

3月議会定例会で、固定資産評価審査委員会委員の選任議案が可決され、岸川利津子氏(上分区)が、固定資産評価審査委員会委員に選任されました。任期は平成31年3月24日から3年間となります。

〔参考〕固定資産評価審査委員会は、市町村に置かれる行政委員会です。固定資産課税台帳に登録された価格について不服がある納税者は、固定資産評価審査委員会に審査請求できることになっています。他に、東島博幸氏(八町北区)、川久保義文氏(上区)の2人の委員がいらっしゃいます。



## 江北町国民健康保険税率についてお知らせ

江北町の「標準保険税率」は、過去3年間の医療費が高かったことから、県内でも高い税率が示されましたが、平成29年度に税率改定を行ったことや、医療費の状況、財政状況を踏まえ、**2019年度の国民健康保険税率**については、平成30年度の税率に**据え置く**こととしました。

※賦課限度額については、法改正により医療分が引き上げとなります。

今後、「標準保険税率」が高くないためにも、特定健診の受診等、日頃から健康管理に努めていただき、また、ジェネリック医薬品(後発医薬品)の利用等、医療費の節約にご加入の皆様のご理解とご協力をお願いします。

		標準保険税率	平成30年度	2019年度
医療分	所得割	11.29%	10.20%	据え置き
	均等割	33,341円	28,000円	
	平等割	40,408円	37,000円	
	賦課限度額	—	58万円	61万円
後期高齢者 支援金分	所得割	2.88%	3.00%	据え置き
	均等割	8,640円	8,000円	
	平等割	10,471円	10,500円	
	賦課限度額	—	19万円	
介護保険分	所得割	1.89%	2.33%	据え置き
	均等割	8,950円	9,800円	
	平等割	4,521円	5,400円	
	賦課限度額	—	16万円	

※平等割:国保加入一世帯当たりの額 均等割:国保加入者一人当たりの額 所得割:国保加入者の前年の所得に対する率  
※介護保険分は40歳から64歳の方が対象です。

### ◆国民健康保険の広域化について

国民健康保険事業は、これまで各市町で個別に財政運営を行っていましたが、国民健康保険制度の安定化に向けた制度改革により、平成30年度からは佐賀県が財政運営の責任主体となり、国保運営の中心的な役割を担うこととなります。

### ◆標準保険税率について

広域化に伴って、佐賀県は県全体の保険給付費等に必要額を推計し、被保険者数、世帯数、医療費水準、所得水準に応じて市町ごとに「納付金」を決定します。「標準保険税率」は、その「納付金」等をまかなうために必要な税率となります。

**国民健康保険税の5割・2割軽減世帯の基準額の見直しにより、軽減世帯の対象が拡大されます。**

低所得者対策として国民健康保険税の「5割軽減世帯」、「2割軽減世帯」の軽減判定所得の基準額が見直され、軽減世帯の**対象範囲が拡大**することになります。

[5割軽減世帯の基準額] 33万円+27.5万円×被保険者数⇒33万円+**28万円**×被保険者数

[2割軽減世帯の基準額] 33万円+50万円×被保険者数⇒33万円+**51万円**×被保険者数

【問い合わせ先】 江北町役場 福祉課 国保係 電話 0952-86-5614

# こうほくまち カレンダー

担当課

【総】:総務課(86-2111) 【こ】:こども教育課(86-5623) 【環】:環境課(86-5617)  
 【町】:町民課(86-5613) 【う】:うるる(65-1265) 【政】:政策課(86-5612)  
 【福】:福祉課(86-5614) 【産】:産業課(86-5615)

日曜日(SUN)	月曜日(MON)	火曜日(TUE)	水曜日(WED)	木曜日(THU)	金曜日(FRI)	土曜日(SAT)
4/28 <b>A 地区指定日</b> 新宿、土元、門前、東分、西分、花祭、高砂、上惣、宿(バイパス南を含む全地区)	4/29 <b>可燃物(A地区)</b>	4/30	1	2	3 <b>可燃物(BC地区)</b>	4 <b>容器包装プラスチック(A地区)</b>
5 <b>B 地区指定日</b> 観音下、石原、新町、上区、岳、鹿ノ口、白木、平山、仲町、浪花町、日ノ出、原宿	6 <b>可燃物(A地区)</b>	7【町】窓口延長サービス 【総】区長会 【産】消費生活相談 <b>可燃物(BC地区)</b>	8【福】民生委員会 【産】無料法律相談(要予約)	9【こ】公民分館長会 【福】女性相談 【福】2歳6か月児健診 <b>可燃物(A地区)</b>	10【総】心配ごと相談 【う】ぴよぴよルーム <b>可燃物(BC地区)</b>	11 <b>容器包装プラスチック(BC地区)</b>
12【町】日曜役場 【こ】江北町町民ゴルフ大会 <b>粗大ごみ(A地区)</b>	13 <b>可燃物(A地区)</b>	14【町】窓口延長サービス 【産】消費生活相談 <b>可燃物(BC地区)</b>	15【福】家計相談会(要予約)	16【福】2か月児教室 <b>可燃物(A地区)</b>	17【福】乳児健診 【う】うるるおはなし会 <b>可燃物(BC地区)</b>	18 <b>容器包装プラスチック(A地区)</b>
19 <b>C 地区指定日</b> 上分、下分、野口、下惣、馬場、祖子分、江口、正徳、八北、八中、八南、東区、大西、南郷	20【う】絵本の読み聞かせ <b>可燃物・不燃物(A地区)</b>	21【町】窓口延長サービス 【う】ママサロン 【福】離乳食教室(要予約) <b>可燃物(BC地区)</b>	22	23【福】乳幼児相談 <b>可燃物(A地区)</b>	24【総】心配ごと相談(行政相談) 【こ】ふれあいウォーキング 【う】ぴよぴよルーム <b>可燃物(BC地区)</b>	25 <b>容器包装プラスチック(BC地区)</b>
<b>BC 地区共通</b> ※5月は粗大ごみ収集月です。 家電5品目(エアコン・テレビ・冷凍冷蔵庫・洗濯機・衣類乾燥機)、パソコンは回収できません。 ●生ごみの水分はよく切りましょう。ごみ減量化にご協力をお願いします。 ●町指定のごみ袋に氏名・区名のご記入をお願いします。	26 <b>粗大ごみ(C地区)</b>	27 <b>可燃物(A地区)</b>	28【町】窓口延長サービス 【産】消費生活相談 【福】ベビーとママのここに教室 <b>可燃物(BC地区)</b>	29	30 <b>可燃物(A地区)</b>	31【う】ぴよぴよルーム <b>可燃物(BC地区)</b>
	26 <b>可燃物・不燃物(A地区)</b>	28【町】窓口延長サービス 【産】消費生活相談 【福】ベビーとママのここに教室 <b>可燃物(BC地区)</b>	29	30 <b>可燃物(A地区)</b>	31【う】ぴよぴよルーム <b>可燃物(BC地区)</b>	6/1 <b>容器包装プラスチック(A地区)</b> <b>資源(A地区)</b>

ごみ指定日地区割



## こどもセンター「うるる」



### ぴよぴよルーム

◎対象:満1歳~未就園児  
10:15~11:00  
10日(金):母の日のプレゼント作り  
24日(金):さつま芋の苗植え(予定)  
31日(金):5月生まれお誕生会・ランチ会

### 絵本の読み聞かせ

20日(月)  
10:30~11:00

### うるるおはなし会

◎対象:江北町在住の保護者  
日時:5月17日(金) 10:30~12:00  
場所:うるるプレイルーム  
内容:コミュニケーションの第一歩! おむつ替え・トイレトレーニング  
講師:赤坂朝子先生(ガイダンスカウンセラー)  
費用:無料(子どものおやつ持参)(託児あり)

### ママサロン

日時:5月21日(火) 10:00~11:30  
場所:うるる(学習室2)  
内容:アロマ・ポタニカルサシェ作り  
講師:島川理子先生  
定員:10名(託児あり)  
費用:700円(子どものおやつ持参)  
申込み:5月7日(火)~

【問い合わせ先】うるる 電話 0952-65-1265

## 白石消防署管内 日曜・祭日在宅医当番予定表

日	曜日	内科		外科	
		当番施設名	電話番号	当番施設名	電話番号
1	水・即位の日	池上内科(白石町)	0952-87-2107	重村医院(白石町)	0952-84-2656
2	木・国民の休日	古賀小児科内科医院(江北町)	0952-86-2533	有島クリニック(白石町)	0954-65-2066
3	金・憲法記念日	藤崎医院(江北町)	0952-86-3231	藤井整形外科病院(白石町)	0952-84-5880
4	土・みどりの日	高島病院(白石町)	0954-65-3129	白石共立病院(白石町)	0952-84-6060
5	日・子供の日	原田内科医院(白石町)	0952-87-3737	稲富胃腸科外科(白石町)	0952-84-3027
6	月・振替休日	戸原内科(大町町)	0952-82-2051	川崎整形外科医院(大町町)	0952-82-5551
12	日曜日	白石共立病院(白石町)	0952-84-6060	高島病院(白石町)	0954-65-3129
19	日曜日	有島病院(白石町)	0954-65-4100	古賀病院(江北町)	0952-86-2070
26	日曜日	溝口医院(白石町)	0954-65-2046	森外科医院(白石町)	0954-65-2059

## 今年度も江北町健康ポイント事業が始まります

「江北町健康ポイント事業」は、健康づくりの取り組みを応援する事業です。自分に合った方法で健康づくりに取り組み、ポイントを貯めて、元気な体といきいきとした心、そしてお楽しみの商品券を手にいれませんか？

### 【ポイント交換手順】

- ①参加申し込み ※一度申し込みをされている方は再度申し込みは不要
- ②ポイントを貯める。目標を決めて実行
- ③ポイントカードの提出



対象者	20歳以上の江北町民の方
第1クール実施期間	<b>令和元年5月1日(水)～8月31日(土)</b>
第1クールポイント交換期間	令和元年9月2日(月)～9月30日(月)
ポイント交換場所	江北町商工会 ※参加申し込みがないと商品券と交換できません。

【問い合わせ先】 江北町役場 福祉課 保健係 電話 0952-86-5614

## 人間・脳ドック検査費用の助成を行っています

江北町国民健康保険では、下記の要領で人間・脳ドック検査費用の助成を行っています。

助成をご希望の方は、人間・脳ドック検査ができる医療機関にご自身でお申し込みいただき、人間・脳ドックを受診後、一旦、費用の全額を医療機関にお支払いください。その後、「国民健康保険被保険者証」、「みとめ印」、「お振込先金融機関の通帳」、「検査結果」、「領収書」を持参のうえ、江北町役場 福祉課 国保係へ申請してください。審査のうえ、助成金をご指定の口座にお振り込みいたします。

- 【助成要件】
- ① 受診日現在、江北町国民健康保険の被保険者であること  
※社会保険や後期高齢者医療保険の被保険者は対象となりません。
  - ② 受診日において、30歳以上であること
  - ③ 長期入院中・施設等入所中でないこと
  - ④ 国民健康保険税の滞納がないこと
  - ⑤ 国保の「特定健診」、「人間ドックまたは、脳ドック検査費用助成」を受けないこと  
※人間ドックの助成の場合は、町の「総合がん検診」を受けないこと
  - ⑥ 「特定健診」の検査項目を含んでいること



【助成限度額】 **25,000円** (検査費のうち自己負担額10,000円を超えた額を助成します)

【医療機関】 人間・脳ドック検査ができる医療機関 ※指定医療機関はありません

【実施期間】 平成31年4月1日から令和2年3月31日

【申請期限】 **令和2年5月29日(金)まで**

「特定健診」、「脳ドック助成」、「人間ドック助成」のうち、2019年度に受けることができるのは、どれか1つだけとなりますのでご注意ください。

【問い合わせ先】 江北町役場 福祉課 国保係 電話 0952-86-5614



## 保育園。子どもたちが過ごす場所について。

永林寺保育園 園長 遥山 典仁

私は保育園のそばで育ちました。なにしろ家から保育園の玄関までは子どもの足でも徒歩1分以内です。どういう気持ちで登園していたのか、今となってはさっぱり思い出せないのですが。

卒園してからは、保育園に足を踏み入れませんでした。普通、用がなかったら行きませんからね。保育園は、私にとって近いけど遠い場所でした。皆さんにとってはどうでしょうか？

保育園の内側のことは世の中になかなか伝わりません。そこで過ごす小さな子どもたちは、自分たちの状況を言葉で表現したり世の中に訴えるわけではありませんし、保育園という場所は一般的に言って、自己PRや情報発信が得意ではありません。しかし私は、保育のことを、子どもたちのことをもっと世の中に知ってもらいたいし、興味をもってもらいたいと考えています。

私が保育園児だった30年以上前と今では、保育園は大きく変わっています。わかりやすいところ言うと、保育の低年齢化、長時間化が進みました。それに伴い、働く保育士や職員の数も増えました。今当園には25名の職員がいますが、そう言う「多いね!」と驚かれます。日本の保育の基準では、0歳児は3人につき保育士1人。1歳、2歳児は子ども6人につき保育士1人を配置しなければなりません(この配置基準は国際的に見ても非常に低い最低限の水準ですが…)。保育園は基本的に11時間以上の開所が求められますから、早番遅番などのシフト勤務が必須です。看護師、栄養士、事務職員もほとんどの保育園にいらっしゃるでしょう。これらの変化は、社会構造の変化とともに起こってきました。社会的には、乳幼児期の子どもの育ちが家庭や地域から専門機関へと外部化されるという流れがあります。保育園は、子どもの育ちの鍵を握る専門機関として、地域の中で重要な役割を担っています。

保育が低年齢化、長時間化すればするほど、「保育の質」が重要になってきます。子どもの心身そして脳の発達にとって極めて重要な乳幼児期に、1日のうちの大半を過ごす保育園がどんな環境なのかはその後の子どもの育ちにとって決定的に重要です。保育の内容も、私たちが園児であった頃からすると違う部分もあります。乳幼児期の子どもの発達研究が進み、「乳幼児期にふさわしい生活、遊び」についての知見が蓄積された証だと思います。

あまり知られていませんが、保育園は、厚生労働大臣が告示する「保育所保育指針」という文書にのっとって運営をしています。その指針に「子どもの最善の利益」という言葉が出てきます。この言葉は「子どもの権利条約」から来た概念です。世の中は子どもの育ちを最優先して設計されているわけではありません。保育も、ややもすれば大人の都合の、大人主体のものになりがちです。保育園に関わる私たち大人(職員だけでなく、保護者や地域の方も)が、「子どもの最善の利益」という概念を知り、より良い育ちのために手をとりあう世の中になればと思います。

最近では保育園のことがニュースになることも増えてきました。待機児童や保育士不足は社会問題化していますし、今年の秋には幼児教育・保育の無償化がスタートする予定です。無償化は何のためにされるのでしょうか? 国の政策が「子どもの最善の利益にかなっているか」を考えるのも、私たち大人の役割だと思います。江北町には、今年度から江北ひかり保育園さんが開園され、保育園がさらに町にとって身近なものになりました。江北町が、子どもたちがよりよく育つコミュニティのたくさんある町になってほしいと願い、私たちも日々、努力していきます。

# 江北町職員配置図(平成31年4月1日)

【兼】は課長代理との兼任職員、【再】は再任用職員、【嘱】は嘱託職員

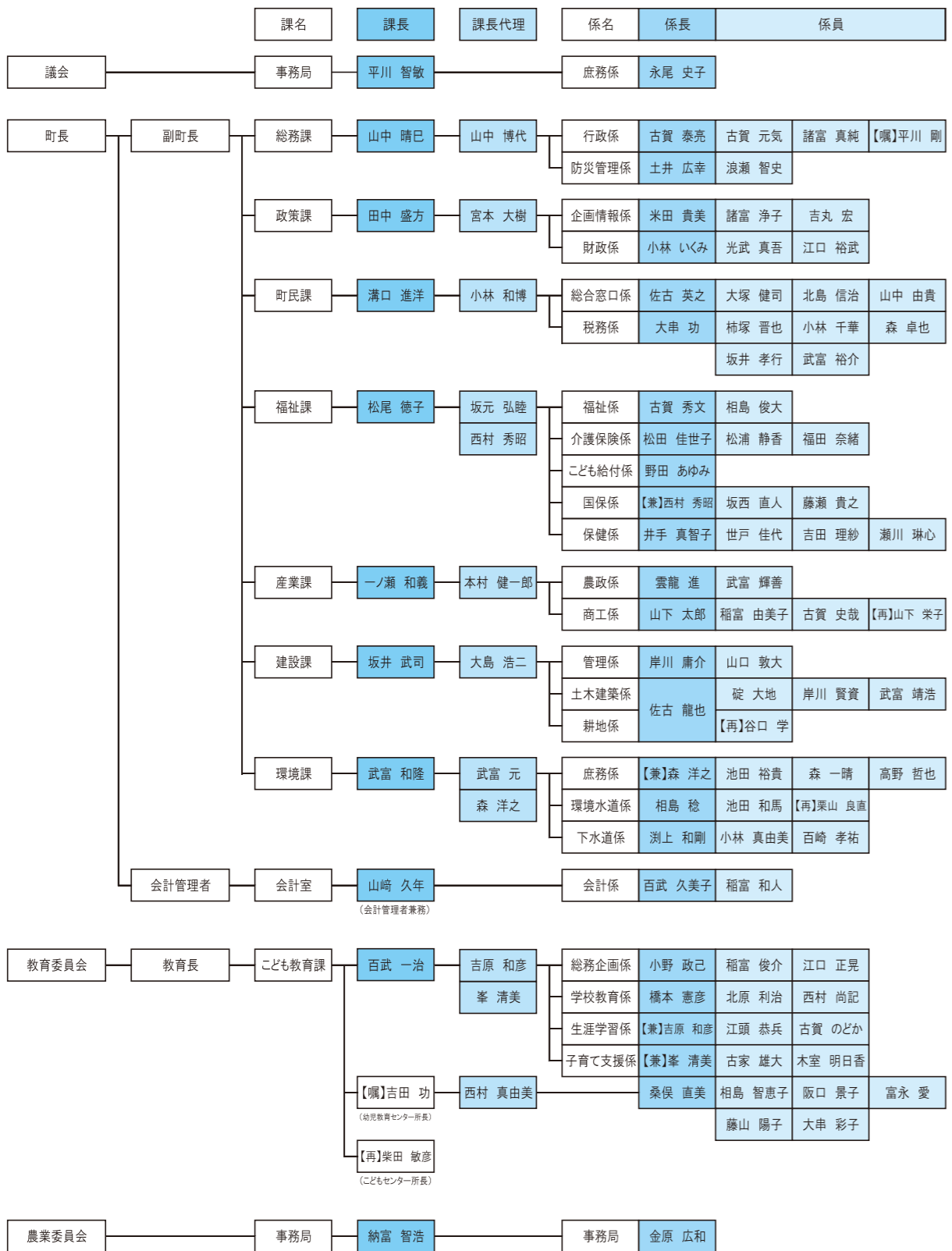

派遣職員  
 【杵藤地区広域市町村圏組合】(介護保険事務所)百武 光司、西 賢太 (電算センター)宮崎 崇光 【佐賀県後期高齢者医療広域連合】吉原 清太  
 【佐賀県】(武雄県税事務所)平川 達也 (市町支援課)田中 茂徳

## 佐賀県後期高齢者医療広域連合からのお知らせ

### ご自宅にお薬の飲み残しはありませんか。

飲み残したお薬や飲まなくなったお薬をそのままにしておく・・・。

- 1 新しいお薬との区別がつかなくなる、又は何のお薬か分からなくなる。  
⇒勝手な判断でお薬を飲んで効き目は期待できません。
- 2 古くなったお薬を飲んだり、必要のないお薬を飲んでしまう。  
⇒家族が間違ってお薬を飲んでしまい、健康被害が起きることがあります。
- 3 きちんとお薬を飲まないと、お薬がムダになってしまう。  
⇒飲み残しのお薬(残薬)を減らすことで医療費の削減につながります。

### そんなときは…

飲み残したお薬を「かかりつけ薬局」  
に持って行きましょう。

薬剤師が必要なお薬か、処分した方が  
良いお薬か、を判断します。

**必要なときには医師に処方日数の調整を相談して  
医療費の軽減につなげます!**

薬局では「おくすり整理そうだんバッグ」を無料でもらえます。  
飲み残したお薬があったら「おくすり整理そうだんバッグ」に  
入れて「かかりつけ薬剤師・薬局」に持って行ってください。

**お薬は正しく飲むことで本来の治療効果が期待できます。**

おくすり整理そうだんバッグ▶



### 【かかりつけ薬剤師・薬局】

「かかりつけ薬剤師・薬局」は、よく利用する薬局からあなたが選ぶ薬剤師・薬局のことです。「かかりつけ薬剤師・薬局」は安全・適正な医薬品の使用をサポートしてくれます。お薬や健康について気軽に相談できるあなたの「かかりつけ薬剤師・薬局」を持ちましょう。

### 【問い合わせ先】

一般社団法人 佐賀県薬剤師会  
 佐賀県佐賀市本庄町本庄 1269-1  
 電話 0952-23-8931  
 F A X 0952-23-8941  
<http://www.sagayaku.or.jp/>

佐賀県後期高齢者医療広域連合  
 佐賀県佐賀市大和町大字尼寺 1870  
 電話 0952-64-8476  
 F A X 0952-62-0150  
<https://www.saga-kouiki.jp/>

## 飼い猫に対する避妊・去勢手術費の補助が始まります!!

近年、社会的な問題となっている野良猫の発生を抑制するため、飼い猫の避妊・去勢手術費用の一部に対し、補助を行います。

補助対象者	江北町に住所を有している方 ※別に要綱規則あり
避妊補助額	手術費の2分の1 (上限5千円)
去勢補助額	手術費の2分の1 (上限3千円)

○申請に必要なもの

- ・手術をした動物病院発行の避妊又は去勢手術を行ったことが確認できる領収書
- ・印鑑

※年度ごとの応募締め切りは1月末日です。

【問い合わせ先】 環境課 環境水道係 電話 0952-86-5617



## ビックキーのかわら版

### 職業訓練受講生募集

あなたの就職に『職業訓練』を活かしませんか！  
令和元年7月入所生を募集します。

#### 募集コース及び定員

募集科名	定員	訓練期間
電気設備施工科	15名	7月2日～12月25日

**募集期間** 4月22日～5月29日

**入所選考** 6月5日(水)

**受講料** 無料(全訓練期間中)

※テキスト代等は別途自己負担

#### 応募資格

新たな職業に就こうとする求職者で、受講意欲があり公共職業安定所長より受講指示等の受講勧誘を受けることが可能な方。

#### 申込方法

受講を希望される方は、最寄りのハローワークでご相談の上、応募書類をハローワークにご提出ください。

#### 問い合わせ先

ポリテクセンター佐賀  
電話 0952-26-9516

### 編集後記

今年度から広報を担当することになりました吉丸です。不慣れなもので、見づらいかもかもしれませんが、少しでも見やすい記事になるように努めますので、よろしくお願いたします。取材の撮影時に周りが見えなくなり、メインよりも目立つことがあると声をすでにいただいておりますが、取材に慣れるまでお許しください。

町の行事やイベント等で黄色い腕章のメガネをかけた男性を見かけましたら一声かけていただけたら、嬉しいです。イベント情報などを教えていただけたら、もっと嬉しいです。

### 白石警察署の犯罪発生状況

(平成31年3月31日現在)

犯罪発生件数…22件(うち窃盗犯15件)  
自転車盗…3件、万引き…4件、車上ねらい等…3件、  
空き巣・忍び込み等…1件  
※自転車や車、自宅等に確実な施錠をお願いします。

#### 問い合わせ先

白石警察署 電話 0952-84-2021

### 統計調査員募集

経済センサスや農林業センサスなど、統計法に基づく基幹統計調査で、統計調査員として活動していただける方を通年で募集しています。統計調査員の方には、調査対象となる世帯、事業所を訪問し、調査内容の説明、調査書類の配布・回収・点検など、統計調査の花形として重要な役割を担っていただいています。まずは、江北町役場政策課までご連絡ください。

#### 問い合わせ先

江北町役場 政策課 企画情報係  
電話 0952-86-5612

## お弁当作りのポイント

4月から入園、入学、入社と、新しいスタートをきり、お弁当作りが始まったり、お手製のお弁当を持って仕事に行く方もいらっしゃると思います。今回は、栄養バランスのよくなるお弁当作りのポイントと簡単にできるレシピをご紹介します!

### お弁当を作る時のポイント

- ① 自分にあったサイズの弁当箱を選ぶ!
- ② 料理が動かないようにしっかり詰める!
- ③ 料理の表面積は、主食3：主菜1：副菜2の比率で!
- ④ 同じ調理法のおかずを重ねない!

★煮物、炒め物、サラダなど味に変化をもたせる。  
★汁が出やすいものは、よく汁気をきって入れる。

主食…ごはん・パン・麺など、炭水化物が主なもの。適量はお弁当箱の半分。

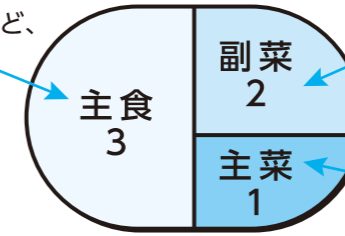

副菜…野菜・きのこ類・いも類・海藻類など、ビタミンやミネラルの多いおかず。適量はお弁当箱の半分の3/2程度。

主菜…魚・肉・卵などタンパク質が多い食品を使ったおかず。適量はお弁当箱の半分のうち、1/3程度。

主食が少ないと、エネルギー不足になり活動に力が入りにくくなります。

主菜が多すぎると、脂質やたんぱく質が多くなり、エネルギーの摂りすぎにつながります。

年齢	1日に必要なエネルギー量(kcal)		1食に必要なエネルギー量(kcal)		弁当箱のサイズ(ml)の目安	
	女性	男性	女性	男性	女性	男性
3～5歳	1250	1300	420	430	400	400
6～7歳	1450	1550	480	520	500	500
8～9歳	1700	1800	570	600	600	600
10～11歳	2000	2250	670	750	700	800
12～14歳	2250	2500	750	830	800	800
15～17歳	2250	2750	750	920	800	900
18～29歳	1850	2650	650	880	700	900
30～49歳	2000	2650	670	880	700	900
50～69歳	1950	2450	650	820	700	800
70歳以上	1700	2200	570	730	600	700



平均的な身長・体重で身体活動レベルが普通の人の基準サイズ。資料：『日本人の食事摂取基準 2010』より一部抜粋

## こうほく5月 おすすめ新着本

<p><b>絵本</b></p> <p>『もったいないばあさん かわをゆく』 真珠 まりこ/作・絵</p>	<p><b>児童書</b></p> <p>『世界一トホホな科学事典』 左巻 健男/監修</p>	<p><b>一般書</b></p> <p>『レフトハンド・ブラザー・フード』 知念 実希人/著</p>
<ul style="list-style-type: none"> <li>●『てんしき らくごえほん』川端 誠/作・絵</li> <li>●『ゾクゾク! おばけのがっこうたんけん』大木 あきこ/ぶん・え</li> <li>●『ABCうさぎ』ワンダ・ガアグ/文・絵</li> </ul>	<ul style="list-style-type: none"> <li>●『中村裕 日本のパラリンピックの父』佐野 慎輔/文</li> <li>●『暗闇の妖怪デザイナー ナツカのおばけ事件簿』斉藤 洋/作</li> <li>●『からくり探偵団 茶運び人形の秘密』藤江 じゅん/作</li> </ul>	<ul style="list-style-type: none"> <li>●『住友を破壊した男 伊庭貞剛伝』江上 剛/著</li> <li>●『長く乗り続けるためのクルマ運転テクニック図解』NPO法人 高齢者安全運転支援研究会/監修</li> <li>●『ずるいおやつ』riyusa/著</li> </ul>

★図書館システム更新の為、インターネット予約のパスワードが初期化(生年月日の4ケタ)されました。  
★2019年1月5日よりネイブル図書館コーナーのホームページアドレスが変更になりました。  
新アドレス <http://kouhoku-navel.com>

★毎月第3土曜日におはなし会を行っています。次回は5月18日(土)午後2時から行います。